



## แผนพัฒนาท้องถิ่นสี่ปี

(พ.ศ. ๒๕๖๑ - พ.ศ. ๒๕๖๔)

เทศบาลตำบลพรหมานิคม

อำเภอพรหมานิคม จังหวัดสกลนคร

## คำนำ

ด้วยระเบียบกระทรวงมหาดไทยว่าด้วยการจัดทำแผนพัฒนาขององค์กรปกครองส่วนท้องถิ่น พ.ศ. ๒๕๔๘ แก้ไขเพิ่มเติมถึงฉบับที่ ๒ พ.ศ. ๒๕๕๙ ได้ยกเลิก “แผนยุทธศาสตร์การพัฒนา” และ “แผนพัฒนาสามปี” โดยให้จัดทำ “แผนพัฒนาท้องถิ่นสี่ปี” แทน โดยให้เริ่มจัดทำ “แผนพัฒนาท้องถิ่นสี่ปี (พ.ศ. ๒๕๖๑-๒๕๖๔)” เป็นแผนพัฒนาท้องถิ่นสี่ปีฉบับแรก เพื่อใช้เป็นกรอบแนวทางในการจัดทำงบประมาณขององค์กรปกครองส่วนท้องถิ่นในปีงบประมาณ พ.ศ. ๒๕๖๑ เป็นต้นไป

“แผนพัฒนาท้องถิ่นสี่ปี” หมายความว่า แผนพัฒนาขององค์กรปกครองส่วนท้องถิ่น ที่กำหนดวิสัยทัศน์ ประเด็นยุทธศาสตร์ เป้าประสงค์ ตัวชี้วัด ค่าเป้าหมาย และกลยุทธ์ โดยสอดคล้องกับแผนพัฒนาจังหวัด ยุทธศาสตร์การพัฒนาขององค์กรปกครองส่วนท้องถิ่นในเขตจังหวัด แผนพัฒนาอำเภอ แผนพัฒนาตำบล แผนพัฒนาหมู่บ้านหรือแผนชุมชน อันมีลักษณะเป็นการกำหนดรายละเอียดแผนงาน โครงการพัฒนา ที่จัดทำขึ้นสำหรับปีงบประมาณแต่ละปี ซึ่งมีความต่อเนื่องและเป็นแผนก้าวหน้าและให้หมายความรวมถึงการเพิ่มเติมหรือเปลี่ยนแปลงแผนพัฒนาท้องถิ่นสี่ปี

เทศบาลตำบลพรณานิคม หวังเป็นอย่างยิ่งว่าแผนพัฒนาท้องถิ่นสี่ปี (พ.ศ. ๒๕๖๑-๒๕๖๔) ฉบับนี้ จะได้ใช้เป็นแนวทางการจัดทำงบประมาณประจำปีและตอบสนองความต้องการของประชาชนในเขตเทศบาลตำบลพรณานิคมอย่างมีประสิทธิภาพต่อไป

งานนโยบายและแผน  
เทศบาลตำบลพรณานิคม

# สารบัญ

หน้า

ส่วนที่ ๑	สภาพทั่วไปและข้อมูลพื้นฐาน	
	๑. ด้านกายภาพ	๑
	๒. ด้านการเมือง/การปกครอง	๓
	๓. ประชากร	๔
	๔. สภาพทางสังคม	๗
	๕. ระบบบริการพื้นฐาน	๘
	๖. ระบบเศรษฐกิจ	๑๐
	๗. เศรษฐกิจพอเพียง (ด้านเกษตรและแหล่งน้ำ)	๑๐
	๘. ศาสนา ประเพณี วัฒนธรรม	๑๑
	๙. ทรัพยากรธรรมชาติ	๑๑
ส่วนที่ ๒	สรุปผลการพัฒนาท้องถิ่นตามแผนพัฒนาท้องถิ่น (พ.ศ.๒๕๕๗-๒๕๖๐)	
	๑. สรุปผลการดำเนินงานตามงบประมาณที่ได้รับ และการเบิกจ่ายงบประมาณ ในปีงบประมาณ พ.ศ.๒๕๕๗-๒๕๖๐	๑๒
	๒. ผลที่ได้รับจากการดำเนินงานในปีงบประมาณ พ.ศ.๒๕๕๗-๒๕๖๐	๑๖
	๓. สรุปปัญหาอุปสรรคการดำเนินงานที่ผ่านมาและแนวทางการแก้ไข ปีงบประมาณ พ.ศ.๒๕๕๗-๒๕๖๐	๑๗
ส่วนที่ ๓	ยุทธศาสตร์องค์กรปกครองส่วนท้องถิ่น	
	๑. ความสัมพันธ์ระหว่างแผนพัฒนาระดับมหภาค	๒๐
	๒. ยุทธศาสตร์ขององค์กรปกครองส่วนท้องถิ่น	๓๙
	๓. การวิเคราะห์เพื่อการพัฒนา	๔๑
ส่วนที่ ๔	การนำแผนพัฒนาท้องถิ่นไปสู่การปฏิบัติ	
	๑. ยุทธศาสตร์การพัฒนาและแผนงาน	๕๔
	๒. บัญชีโครงการพัฒนา	๖๐
ส่วนที่ ๕	แนวทางการติดตามประเมินผล	
	๑. การติดตามและประเมินผลยุทธศาสตร์	๑๑๙
	๒. การติดตามและประเมินผลโครงการ	๑๑๙
	๓. สรุปผลการพัฒนาท้องถิ่นในภาพรวม	๑๑๙
	๔. ข้อเสนอแนะในการจัดทำแผนพัฒนาท้องถิ่นในอนาคต	๑๒๐

# ส่วนที่ ๑

## สภาพทั่วไปและข้อมูลพื้นฐานของ เทศบาลตำบลพรณานิคม

### ๑. ด้านกายภาพ

๑.๑ ที่ตั้งของชุมชนในเขตเทศบาลตำบลพรณานิคม เป็นอำเภอหนึ่งในจังหวัด สกลนคร ที่ตั้งอยู่ในภาคตะวันออกเฉียงเหนือ ของประเทศไทย ห่างจากจังหวัดสกลนคร ประมาณ ๓๘ กิโลเมตร ตามทางหลวงแผ่นดิน หมายเลข ๒๒ (ถนนสาย สกลนคร - อุดรธานี) และมีอาณาเขต ติดอำเภอต่างๆ ดังนี้

ทิศเหนือ - ติดเขตบ้านโคกชุมพร ตำบลพรณา ตามคลองชลประทาน ทิศใต้

- ติดเขตบ้านพรณา หมู่ ๒ และบ้านน้อยโนนจำนงค์ หมู่ ๑๐ ตามแนวลำน้ำอูน

ทิศตะวันออก - ติดเขตบ้านนาหัวช้าง ตำบลพรณา

ทิศตะวันตก - ติดเขตบ้านวังปลาบ้อ หมู่ ๒ และบ้านโคกสุวรรณ หมู่ ๖ ตำบลพรณา

ตำบลพรณา ตามแนวทางหลวงแผ่นดิน หมายเลข ๒๒ (สายสกลนคร - อุดรธานี)

### แผนที่แสดงแนวเขตเทศบาลพรณานิคมโดยสังเขป

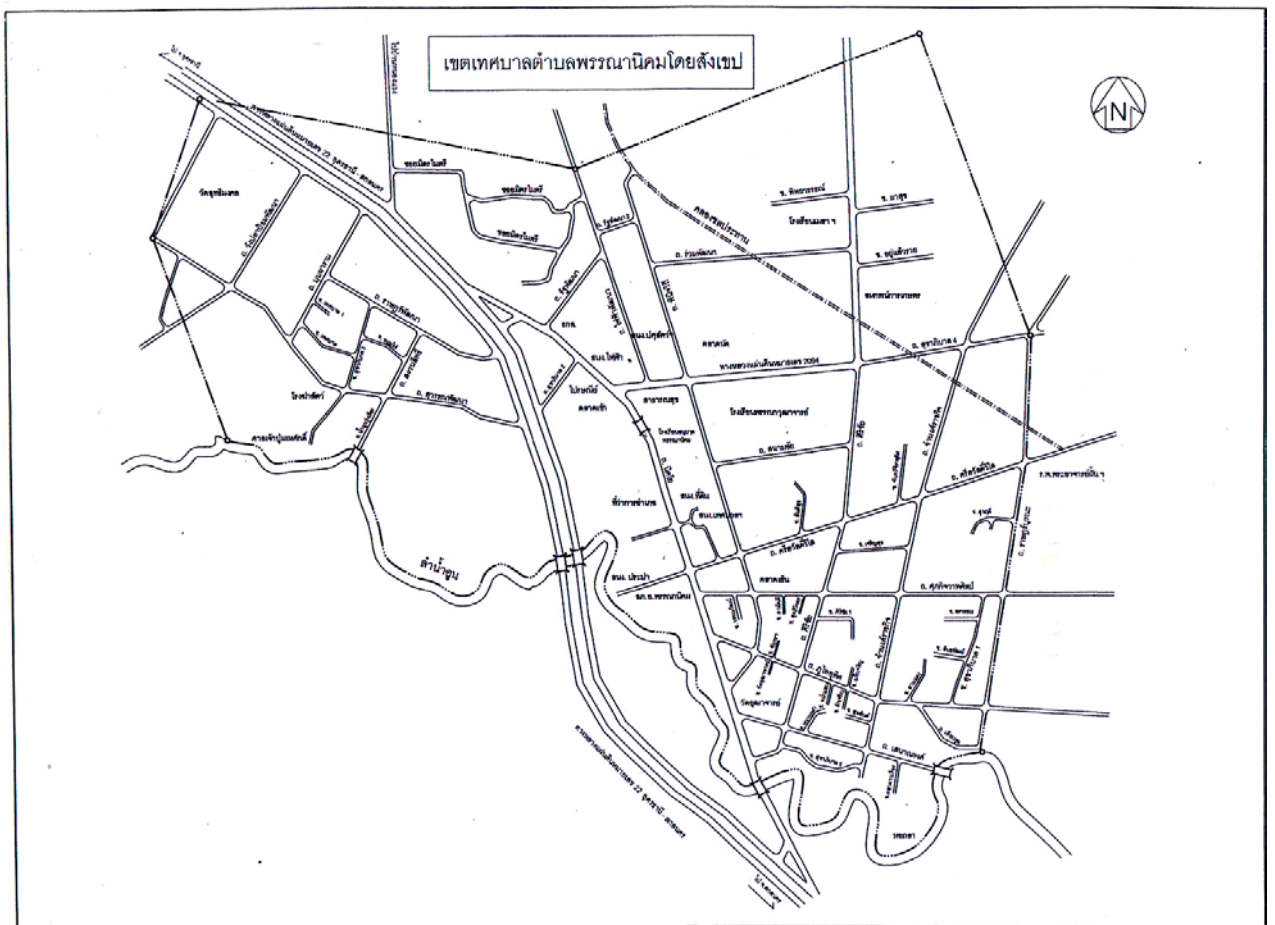

## ๑.๒ ลักษณะภูมิประเทศ

เทศบาลตำบลพรณานิคม มีพื้นที่ ๑.๕๔ ตารางกิโลเมตร หรือประมาณ ๙๖๒.๕๐ ไร่มีอาณาเขตครอบคลุมพื้นที่ ๓ หมู่บ้านในตำบลพรณานิคม อำเภอพรณานิคม จังหวัดสกลนคร คือ บ้านพรณา หมู่ ๒ บ้านโคกสุวรรณ หมู่ ๖ และบ้านน้อยโนนจำนงค์ หมู่ ๑๐ ลักษณะภูมิประเทศของเทศบาลตำบลพรณานิคม สภาพโดยทั่วไปในเขตเทศบาลมีการประกอบเกษตรกรรมน้อยมาก เนื่องจากพื้นที่ส่วนใหญ่เป็นที่อยู่อาศัย อาคาร ร้านค้า การเกษตรกรรมมีพื้นที่เพียงร้อยละ ๕ ของพื้นที่ในเขต พื้นที่นิยมปลูกมากที่สุดคือ ข้าว รองลงมาผลไม้ ไม้ดอกไม้ประดับ สำหรับพืชผักสวนครัวจะนิยมปลูกตามครัวเรือน

## ๑.๓ ลักษณะภูมิอากาศ

ตำบลพรณานิคม อำเภอพรณานิคม มีอาณาเขตอยู่ติดกับเทือกเขาภูพานเป็นแนวยาวตลอดจึงทำให้อำเภอพรณานิคมมีอากาศค่อนข้างหนาวในฤดูหนาวประมาณเดือนตุลาคมถึงมกราคม และร้อนจัดในฤดูร้อนประมาณเดือนกุมภาพันธ์ถึงพฤษภาคม ในส่วนฤดูฝนก็มีฝนตกชุกระหว่างเดือนมิถุนายนถึงเดือนกันยายน โดยเฉพาะระหว่างเดือนกรกฎาคมถึงเดือนสิงหาคม

## ๑.๔ ลักษณะของดิน

ตำบลพรณา อำเภอพรณานิคม ประกอบด้วยชุดดิน ๔ ชุด คือ ดินชุดพิมาย ดินชุดร้อยเอ็ด ดินชุดโพธิ์พิสัย ดินชุดอุบล

๑) ดินชุดพิมาย เป็นกลุ่มดินที่มีเนื้อดินเป็นดินเหนียว สีสนเป็นสีน้ำตาลปนเทา สีน้ำตาลอ่อน สีเทาปนน้ำตาล สีเทาปนชมพู หรือสีเทาเข้ม มีจุดเป็นสีแดงปนเหลือง สีน้ำตาลแก่ปนเหลือง หรือสีแดง เกิดจากการทับถมของตะกอนลำน้ำค่อนข้างใหม่ พบบริเวณที่ราบน้ำท่วมถึง เป็นดินลึกมากมีการระบายน้ำเลวมักมีน้ำท่วมขังบริเวณผิวดินเป็นระยะเวลา ๓-๔ เดือน ดินมีความอุดมสมบูรณ์ตามธรรมชาติต่ำถึงปานกลาง ปฏิกิริยาดินเป็นกรดจัดถึงเป็นกรดเล็กน้อย (pH ๔.๕-๖.๕) สภาพพื้นที่ราบเรียบ ความสูงจากระดับน้ำทะเลปานกลาง ๑๘๐ เมตร มีความลาดชัน ๐-๑ % ปัจจุบันบางแห่งใช้ทำนาบางแห่งไม่ใช้ประโยชน์ปล่อยให้พืชรืมน้ำขึ้นอยู่

ปัญหาในการใช้ประโยชน์ดินที่สำคัญคือ ดินเปียกแฉะมากเกินไปเป็นข้อจำกัดในการเลือกชนิดพืชที่จะปลูกเพราะบางที่อาจเกิดน้ำท่วมทำให้พืชเสียหายได้

๒) ดินชุดร้อยเอ็ด เป็นกลุ่มดินที่มีเนื้อดินเป็นดินร่วน สีดินเป็นสีเทาอ่อน สีเทาปนชมพู สีน้ำตาลปนเทา หรือสีน้ำตาลอ่อน มีจุดปะสีน้ำตาลแก่ สีน้ำตาลปนเหลือง เกิดจากตะกอนลำน้ำที่ถูกพัดมาทับถมบนลานตะพักลำน้ำระดับต่ำมีการระบายน้ำเลวมักมีน้ำท่วมขังบนผิวดินระยะเวลา ๒-๓ เดือน ดินมีความอุดมสมบูรณ์ตามธรรมชาติต่ำ ปฏิกิริยาเป็นกรดจัดถึงเป็นกรดปานกลาง สภาพพื้นที่ราบเรียบ ความสูงจากระดับน้ำทะเลปานกลาง ๑๘๐ เมตร มีความลาดชัน ๐-๑ %

ปัจจุบันใช้ประโยชน์ในการทำนาเป็นส่วนใหญ่ บางแห่งยังคงเป็นสภาพป่าอยู่ ปัญหาในการใช้ประโยชน์ที่ดินที่สำคัญคือ ดินมีความอุดมสมบูรณ์ต่ำและเนื้อดินค่อนข้างเป็นทราย

๓) ดินชุดโพธิ์พิสัย เป็นกลุ่มดินที่มีเนื้อดินร่วน ดินเป็นสีน้ำตาลปนเทาเข้ม หรือสีน้ำตาลแก่จนถึงสีแดง และอาจพบจุดปะบางเล็กน้อยเกิดจากการตกตะกอนลำน้ำที่ทับถมบนลานตะพักลำน้ำระดับกลางและลำน้ำระดับสูงเป็นดินลึกปานกลางถึงลึกมาก มีการระบายน้ำค่อนข้างดี ดินมักมีความอุดมสมบูรณ์ตามธรรมชาติต่ำ เป็นปฏิกิริยาเป็นกรดถึงกรดเล็กน้อย สภาพพื้นที่ราบเรียบ ความสูงจากระดับน้ำทะเลปานกลาง ๑๘๐ เมตร มีความลาดชัน ๐-๑ % ปัจจุบันใช้ประโยชน์ในการปลูกพืชไร่ บางแห่งใช้ปลูกไม้ยืนต้นและบางแห่งยังคงสภาพเป็นป่าอยู่

ปัญหาในการใช้ประโยชน์ที่ดินที่สำคัญคือ เป็นดินเค็มมีเกลือโซเดียมคลอไรด์อยู่ในดินปริมาณมากเกินไปจนเป็นพิษต่อพืช

**๔) ดินชุดอบล** เป็นกลุ่มดินร่วน สีดินเป็นสีเทาอ่อน เทาปนชมพู น้ำตาล น้ำตาลปนเทา น้ำตาลอ่อน มีจุดปะน้ำตาลปนเหลือง สีน้ำตาลแก่ เกิดจากการตกตะกอนลำน้ำเก่าที่พัดพามาทับถมบนลานตะพัก ลำน้ำระดับต่ำ เป็นพวกดินสีกรมมาก มีการระบายน้ำเร็ว มักมีน้ำขังบนผิวดิน เป็นระยะเวลา ๒-๓ เดือน ดินมักมีความสมบูรณ์ตามธรรมชาติต่ำ เป็นปฏิกิริยาดินเป็นกรดปานกลาง เป็นด่างปานกลาง สภาพที่ราบเรียบ ความสูงจากระดับน้ำทะเลปานกลาง ๑๘๐ เมตร มีความลาดชัน ๐-๑% ปัจจุบันใช้ประโยชน์ในการทำนา บางแห่งเป็นกลุ่มที่มีพืชเค็มขึ้นกระจัดกระจายทั่วไป

ปัญหาในการใช้ประโยชน์ที่ดิน คือ เป็นดินเค็มมีเกลือ โซเดียมคลอไรด์อยู่ในดินปริมาณมากเกินไปจนเป็นพิษต่อพืช

#### ๑.๕ ลักษณะของแหล่งน้ำ (แหล่งน้ำธรรมชาติ)

แหล่งน้ำที่สำคัญของเขตเทศบาลที่สำคัญคือลำน้ำอูน ซึ่งนอกจากจะมีการส่งเสริมให้เกษตรกรทำนานอกฤดูได้แล้ว ยังมีการส่งเสริมให้เกษตรกรปลูกพืชในช่วงฤดูแล้งอีกด้วย

#### ๑.๖ ลักษณะของไม้และป่าไม้

พื้นที่เขตเทศบาลส่วนใหญ่เป็นลักษณะเขตชุมชนเป็นบ้านเรือนที่พักอาศัยของประชาชน จึงไม่มีพื้นที่ป่าไม้

### ๒. ด้านการเมือง / การปกครอง

#### ๒.๑ เขตการปกครอง

เทศบาลตำบลพรหมนาภิคม มีจำนวนหมู่บ้านในเขตเทศบาล ประกอบด้วย ๓ หมู่บ้าน คือ หมู่ ๒ บ้านพรณา หมู่ ๖ บ้านโคกสุวรรณ และ หมู่ ๑๐ บ้านน้อยโนนจางค์ แบ่งเขตการปกครองออกเป็น ๘ ชุมชน คือ ๑. ชุมชนน้ำอูนรุ่งเรือง ๒. ชุมชนตลาดเย็น ๓. ชุมชนวัดอุทุมมาจารย์ ๔. ชุมชนเจริญสุข

๕. ชุมชนหลักเมือง ๖. ชุมชนราษฎร์อุทิศ ๗. ชุมชนตลาดเช้า ๘. ชุมชนมิตรไมตรี

#### ๒.๒ การเลือกตั้ง

เทศบาลตำบลพรหมนาภิคม ได้แบ่งเขตการเลือกตั้งออกเป็น ๒ เขตเลือกตั้งมีผู้บริหาร ๑ คน และสมาชิกสภาเทศบาลเขตเลือกตั้งละ ๖ คน

ตารางแสดงข้อมูลผู้มีสิทธิเลือกตั้งในเขตเทศบาลตำบลพรหมนาภิคม

หมู่ที่	ชื่อบ้าน	จำนวนชาย (คน)	จำนวนหญิง (คน)	รวม (คน)
๒	บ้านพรณา	๒๓๙	๒๕๘	๔๙๗
๖	บ้านโคกสุวรรณ	๓๔๘	๓๗๗	๗๒๕
๑๐	บ้านน้อยโนนจางค์	๓๘๑	๔๗๓	๘๕๔
รวม		๙๖๘	๑,๑๐๘	๒,๐๗๖

ที่มา : สำนักทะเบียนเทศบาลตำบลพรหมนาภิคม ข้อมูล ณ เดือน กันยายน ๒๕๕๙

เขตเลือกตั้งที่ ๑ ได้แก่ หมู่ที่ ๒ ตำบลพรณา อำเภอพรณา จังหวัดสกลนคร (บางส่วน) ประกอบด้วย

- ชุมชนตลาดเย็น (บางส่วน) เฉพาะด้านทิศใต้ของถนนศรีสวัสดิ์วิไลถึงจุดตัดกับถนนพินิจวิถีและด้านทิศตะวันออกของถนนพินิจวิถีถึงจุดตัดระหว่างถนนพินิจวิถีกับถนนกัจจาวาศิลป์
- ชุมชนภูไทพัฒนา (บางส่วน) เฉพาะด้านทิศตะวันออกของถนนพินิจวิถีถึงจุดตัดกับถนนนิตโยตั้งแต่จุดตัดกับถนนพินิจวิถีถึงจุดตัดกับถนนศิริวิชัย
- หมู่ที่ ๑๐ ประกอบด้วย ชุมชนหลักเมือง ชุมชนราษฎร์อุทิศ ชุมชนเจริญสุข เขตเลือกตั้งที่ ๒ ได้แก่ หมู่ที่ ๒ ตำบลพรรณนา อำเภอพรรณนา จังหวัดสกลนคร (บางส่วน) ประกอบด้วย
  - ชุมชนตลาดเย็น (บางส่วน) เฉพาะด้านทิศเหนือของถนนศรีสวัสดิ์วิไลถึงจุดตัดกับถนนพินิจวิถีและด้านทิศตะวันตกของถนนพินิจวิถีตั้งแต่จุดตัดกับถนนศรีสวัสดิ์วิไลถึงจุดตัดระหว่างถนนพินิจวิถีกับถนนกัจจาวาศิลป์
  - ชุมชนภูไทพัฒนา (บางส่วน) เฉพาะด้านทิศตะวันตกของถนนพินิจวิถีถึงจุดตัดกับถนนนิตโยและจากจุดตัดถนนพินิจวิถีกับถนนนิตโยถึงลำน้ำอูน
- หมู่ที่ ๖ ชุมชนน้ำอูนรุ่งเรือง ชุมชนตลาดเช้า ชุมชนมิตรไมตรี

### ๓. ประชากร

#### ๓.๑ ข้อมูลเกี่ยวกับจำนวนประชากร

ประชากรในเขตเทศบาลตำบลพรรณานิคม มีจำนวนทั้งสิ้น ๒,๕๐๓ คน เป็นชาย

๑,๑๗๒ คน

เป็นหญิงจำนวน ๑,๓๓๑ คน จำนวนครัวเรือน ๑,๓๗๑ ครัวเรือน ความหนาแน่นประชากร ๑,๗๑๗ ตารางกิโลเมตร

#### ตารางแสดง ข้อมูลประชากรเทศบาลตำบลพรรณานิคม

หมู่ที่	ชื่อบ้าน	ครัวเรือน	จำนวนชาย (คน)	จำนวนหญิง (คน)	รวม (คน)
๒	บ้านพรรณนา	๔๔๕	๒๗๖	๒๘๔	๕๖๐
๖	บ้านโคกสุวรรณ	๔๙๓	๔๒๖	๔๗๕	๙๐๑
๑๐	บ้านน้อยโนนจาง	๔๓๓	๔๖๕	๕๖๒	๑,๐๒๗
รวม		๑,๓๗๑	๑,๑๖๗	๑,๓๒๑	๒,๔๘๘

ที่มา : จากสำนักงานทะเบียนอำเภอพรรณานิคม เดือนกันยายน พ.ศ. ๒๕๕๙

#### ตารางแสดง ข้อมูลประชากรที่อาศัยอยู่จริงเทศบาลตำบลพรรณานิคม

ที่	ชุมชน	ครัวเรือน	จำนวนชาย (คน)	จำนวนหญิง (คน)	รวม (คน)
-----	-------	-----------	------------------	-------------------	-------------

๑	ชมชนตลาดเย็น	๗๖	๘๒	๖๖	๑๔๘
๒	ชมชนมิตรไมตรี	๙๖	๗๔	๘๙	๑๖๓
๓	ชมชนน้ำอุนรุ่งเรือง	๘๑	๘๖	๘๑	๑๖๗
๔	ชมชนตลาดเย็น	๘๙	๙๙	๑๐๐	๑๙๙
๕	ชมชนวัดอุทุมมาจารย์	๑๔๕	๑๕๙	๑๔๑	๓๐๐
๖	ชมชนเจริญสุข	๑๔๓	๑๒๔	๑๕๗	๒๘๑
๗	ชมชนราษฎร์อุทิศ	๑๐๕	๑๑๖	๑๔๙	๒๖๕
๘	ชมชนหลักเมือง	๑๐๑	๑๒๒	๑๔๓	๒๖๕
รวม		๘๓๖	๘๖๒	๙๒๖	๑,๗๘๘

ที่มา : ข้อมูล จปฐ. ปี ๒๕๕๙

### ๓.๒ ช่วงอายุและจำนวนประชากร

อายุ	ชาย	หญิง	รวม	อายุ	ชาย	หญิง	รวม
น้อยกว่า ๑ ปี	๔	๑๐	๑๔	๑๗ ปี	๗	๑๐	๑๗
๒ ปี	๑๐	๑๐	๒๐	๓ ปี	๗	๑๐	๑๗
๔ ปี	๑๔	๑๔	๒๘	๕ ปี	๑๗	๑๑	๒๘
๖ ปี	๑๘	๙	๒๗	๗ ปี	๑๗	๑๔	๓๑
๘ ปี	๑๒	๑๘	๓๐	๙ ปี	๙	๑๔	๒๓
๑๐ ปี	๑๕	๒๒	๒๗	๑๑ ปี	๑๑	๑๒	๒๓
๑๒ ปี	๑๗	๑๑	๒๘	๑๓ ปี	๑๑	๑๑	๒๒
๑๔ ปี	๑๕	๑๕	๓๐	๑๕ ปี	๑๒	๑๕	๒๗
๑๖ ปี	๑๔	๑๐	๒๔	๑๗ ปี	๑๑	๑๑	๒๒
๑๘ ปี	๑๕	๗	๒๒	๑๙ ปี	๑๒	๑๐	๒๒
๒๐ ปี	๑๒	๑๓	๒๕	๒๑ ปี	๑๖	๙	๒๕
๒๒ ปี	๒๐	๑๑	๓๑	๒๓ ปี	๑๕	๑๓	๒๘
๒๔ ปี	๑๙	๑๗	๓๖	๒๕ ปี	๒๐	๒๑	๔๑
๒๖ ปี	๑๙	๒๔	๔๓	๒๗ ปี	๑๒	๑๖	๒๘
๒๘ ปี	๑๒	๒๐	๓๒	๒๙ ปี	๙	๑๐	๑๙
๓๐ ปี	๑๐	๑๗	๒๗	๓๑ ปี	๒๒	๑๖	๓๘
๓๒ ปี	๑๒	๑๖	๒๘	๓๓ ปี	๑๖	๑๗	๓๓
๓๔ ปี	๑๙	๑๙	๓๘	๓๕ ปี	๑๗	๑๕	๓๒
๓๖ ปี	๑๕	๒๒	๓๗	๓๗ ปี	๑๖	๑๙	๓๕
๓๘ ปี	๑๓	๑๘	๓๑	๓๙ ปี	๑๗	๑๕	๓๒
๔๐ ปี	๒๐	๒๔	๔๔	๔๑ ปี	๒๓	๑๑	๓๔
๔๒ ปี	๒๒	๒๒	๔๔	๔๓ ปี	๒๐	๑๓	๓๓



๔๔ ปี	๒๑	๑๘	๓๙	๔๕ ปี	๒๓	๒๓	๔๖
๔๖ ปี	๒๔	๑๘	๔๒	๔๗ ปี	๒๓	๒๕	๔๘
๔๘ ปี	๒๓	๓๐	๕๓	๔๙ ปี	๒๖	๒๔	๕๐
๕๐ ปี	๑๘	๑๗	๓๕	๕๑ ปี	๒๘	๒๓	๕๑
๕๒ ปี	๑๘	๓๔	๕๒	๕๓ ปี	๒๐	๒๔	๔๔
๕๔ ปี	๑๙	๒๐	๓๙	๕๕ ปี	๑๕	๒๕	๔๐
๕๖ ปี	๑๖	๒๑	๓๗	๕๗ ปี	๑๗	๑๖	๓๓
๕๘ ปี	๑๖	๒๘	๔๔	๕๙ ปี	๑๙	๒๗	๔๖
๖๐ ปี	๑๖	๒๔	๔๐	๖๑ ปี	๙	๓๒	๔๑
๖๒ ปี	๑๑	๒๔	๓๕	๖๓ ปี	๑๖	๑๘	๓๔
๖๔ ปี	๑๓	๑๘	๓๑	๖๕ ปี	๑๒	๑๕	๒๗
๖๖ ปี	๑๗	๑๕	๓๒	๖๗ ปี	๑๕	๑๗	๓๒
๖๘ ปี	๑๑	๑๕	๒๖	๖๙ ปี	๑๑	๑๔	๒๕
๗๐ ปี	๙	๒๑	๓๐	๗๑ ปี	๘	๗	๑๕
๗๒ ปี	๑๐	๑๐	๒๐	๗๓ ปี	๘	๓	๑๓
๗๔ ปี	๔	๗	๑๑	๗๕ ปี	๔	๘	๑๒
๗๖ ปี	๒	๗	๙	๗๗ ปี	๕	๓	๘
๗๘ ปี	๑	๘	๙	๗๙ ปี	๓	๗	๑๐
๘๐ ปี	๒	๒	๔	๘๑ ปี	๑	๗	๘
๘๒ ปี	๒	๗	๙	๘๓ ปี	๐	๒	๒
๘๔ ปี	๐	๘	๘	๘๕ ปี	๑	๔	๕
๘๖ ปี	๓	๒	๕	๘๗ ปี	๑	๓	๔
๘๘ ปี	๓	๐	๓	๘๙ ปี	๑	๐	๑
๙๐ ปี	๒	๐	๒	๙๑ ปี	๑	๑	๒
๙๒ ปี	๐	๓	๓	๙๓ ปี	๐	๐	๐
๙๔ ปี	๐	๐	๐	๙๕ ปี	๐	๐	๐
๙๖ ปี	๐	๐	๐	๙๗ ปี	๐	๐	๐
๙๘ ปี	๐	๐	๐	๙๙ ปี	๐	๑	๑
๑๐๐ ปี	๐	๑	๑	มากกว่า ๑๐๐ ปี	๐	๐	๐

ที่มา : สำนักทะเบียนเทศบาลตำบลพรณานิคม ข้อมูล ณ เดือน กันยายน ๒๕๕๙

#### ๔. สภาพทางสังคม

##### ๔.๑ การศึกษา

การศึกษาในระบบโรงเรียน ในปีการศึกษา พ.ศ. ๒๕๕๙ ภายในเขตเทศบาลตำบลพรณานิคม มีสถานศึกษาทั้งหมด ๓ แห่ง มีจำนวนนักเรียน ๒,๕๐๓ คน ตารางแสดงรายการ ดังนี้

การศึกษาในระบบ	ระดับ	จำนวน นักเรียน หญิง	จำนวน นักเรียน ชาย	รวม
โรงเรียนอนุบาลเอกชน	ก่อนประถมศึกษา	๓๘	๔๕	๘๓
โรงเรียนเมธาศึกษา	ป. ๑ - ๖	๑๔๖	๑๓๔	๒๘๐
โรงเรียนประถมศึกษา	ก่อนประถมศึกษา	๗๙	๑๐๙	๑๘๘
โรงเรียนอนุบาลพรหมานิกม	ป. ๑ - ๖	๓๔๑	๓๕๒	๖๙๓
โรงเรียนมัธยมศึกษา โรงเรียนพรหมาวุฒาจารย์	ชั้นมัธยมศึกษา ๑ - ๖	๗๑๖	๕๕๐	๑๒๕๙
จำนวนทั้งสิ้น		๑,๓๒๐	๑,๑๙๐	๒,๕๐๓

ที่มา: กองการศึกษา สำนักงานเทศบาลตำบลพรหมานิกม ข้อมูล ณ เดือน กันยายน ๒๕๕๙

#### การศึกษานอกระบบ

กิจกรรมการศึกษา	จำนวนนักเรียน (หญิง)	จำนวนนักเรียน (ชาย)	รวม
การศึกษาผู้ใหญ่ขั้นเบ็ดเสร็จ พื้นฐาน	-	-	-
สายสามัญประถมศึกษา	๔๑	๙๘	๑๓๙
สายสามัญมัธยมศึกษาตอนต้น	๒๘๔	๒๙๐	๕๗๔
สายสามัญมัธยมศึกษาตอนปลาย	๔๔๖	๔๗๘	๙๒๔
จำนวนรวมทั้งสิ้น	๗๗๑	๘๖๖	๑,๖๓๗

ที่มา: กองการศึกษา สำนักงานเทศบาลตำบลพรหมานิกม ข้อมูล ณ เดือน กันยายน ๒๕๕๙

#### ๔.๒ สาธารณสุข

ในเขตเทศบาลตำบลพรหมานิกม มีร้านขายยาแผนปัจจุบัน จำนวน ๔ แห่ง มีคลินิกแพทย์ จำนวน ๒ แห่ง มีสำนักงานสาธารณสุขอำเภอ ๑ แห่ง สำหรับโรงพยาบาลจำนวน ๑ แห่ง อยู่นอกเขตเทศบาลตำบลพรหมานิกม

#### ๔.๓ ความปลอดภัยในชีวิตและทรัพย์สิน

สถานการณ์ด้านความปลอดภัยทางด้านชีวิตและทรัพย์สินรวมทั้ง ความสงบเรียบร้อยภายในสังคม เป็นหน้าที่ความรับผิดชอบของตำรวจภูธรอำเภอพรหมานิกม โดยมีกำลังเจ้าหน้าที่ทั้งหมด ๘๖ นาย เป็นตำรวจชั้นสัญญาบัตรจำนวน ๔๑ นาย เป็นนายตำรวจชั้นประทวน ๔๕ นาย

#### ๔.๔ ยาเสพติด

ปัญหา ยาเสพติดในเทศบาล จากการที่ทางสถานีตำรวจภูธรพรรณานิคมได้แจ้งให้กับเทศบาลทราบนั้น พบว่าในเขตเทศบาลมีผู้ที่เสพยาเสพติดแต่เมื่อเทียบกับพื้นที่อื่นถือว่าน้อย และยังไม่พบผู้ค้า เหตุผลก็เนื่องมาจากว่าได้รับความร่วมมือกับทางผู้นำ ประชาชน หน่วยงานของเทศบาลที่ช่วยสอดส่องดูแลอยู่เป็นประจำ การแก้ไขปัญหาของเทศบาลสามารถทำได้เฉพาะตามอำนาจหน้าที่เท่านั้น เช่น การณรงค์ การประชาสัมพันธ์ การแจ้งเบาะแส การฝึกอบรมให้ความรู้ ถ้านอกเหนือจากอำนาจหน้าที่ ก็เป็นเรื่องของอำเภอหรือตำรวจแล้วแต่กรณี ทั้งนี้ เทศบาลก็ได้ให้ความร่วมมือมาโดยตลอด

#### ๔.๕ การสังคมสงเคราะห์

เทศบาลตำบลพรรณานิคม ให้บริการงานสังคมสงเคราะห์ ในการให้ความช่วยเหลือของหน่วยงานภาครัฐ ที่มีต่อ ประชาชนทุกกลุ่ม รวมถึงการมีส่วนร่วมของภาคประชาชน การให้บริการประชาชนเป็นไปตามระเบียบกระทรวงมหาดไทยว่า ด้วยหลักเกณฑ์การจ่ายเงินเบี้ยยังชีพผู้สูงอายุขององค์กรปกครองส่วนท้องถิ่น พ.ศ.๒๕๕๒ และระเบียบกระทรวงมหาดไทยว่า ด้วยหลักเกณฑ์การจ่ายเงินเบี้ยความพิการ พ.ศ. ๒๕๕๓ และ อำนาจความสะดวก เพื่อตอบสนองความต้องการของประชาชน ผู้รับบริการเป็นหลัก เทศบาลได้ดำเนินการด้านสังคมสงเคราะห์ ดังนี้

๑. ดำเนินการจ่ายเบี้ยยังชีพให้กับผู้สูงอายุ ผู้พิการ และผู้ป่วยเอดส์
๒. รับลงทะเบียนและประสานโครงการเงินอุดหนุนเพื่อการเลี้ยงดูเด็กแรกเกิด
๓. ประสานการทำบัตรผู้พิการ

#### ๕. ระบบบริการพื้นฐาน

##### ๕.๑ การคมนาคมขนส่ง

การจราจร เทศบาลตำบลพรรณา มีเส้นทางหลักตัดผ่าน คือทางหลวงแผ่นดินหมายเลข ๒๒ เชื่อมต่อระหว่างจังหวัดนครพนม – สกลนคร – อุดรธานี และทางหลวงแผ่นดิน หมายเลข ๒๐๙๔ (สายพรรณานิคม อากาศอำนวย) ซึ่งเป็นทางหลวงสายที่ครอบคลุมระหว่างพื้นที่ภายในจังหวัดสกลนคร รวมทั้งจังหวัดใกล้เคียง

##### ๕.๒ การใช้ไฟฟ้า

มีครัวเรือนใช้ไฟฟ้า ๑,๓๓๗ ครัวเรือน ในทุกปีเทศบาลได้จัดตั้งงบประมาณอุดหนุนขยายเขตไฟฟ้าสาธารณะ และค่าวัสดุอุปกรณ์ไฟฟ้า สำหรับซ่อมแซมไฟฟ้าสาธารณะที่ชำรุด ปัจจุบันสามารถขยายไฟฟ้าสาธารณะไปแล้วประมาณร้อยละ ๑๐๐ ของพื้นที่ทั้งหมด

##### ๕.๒ การประปา

- จำนวนครัวเรือนใช้น้ำประปาทั้งสิ้น ๑,๒๓๐ ครัวเรือน
- หน่วยงานรับผิดชอบกิจการประปา คือ การประปาส่วนภูมิภาค
- ปริมาณน้ำประปาที่ใช้คือ ๕๒๖ ลูกบาศก์เซนติเมตร
- แหล่งน้ำที่ใช้ในการผลิตน้ำประปาเป็นแหล่งน้ำผิวดินซึ่งใช้จากลำน้ำอูน ซึ่งมีน้ำตลอด

ทั้งปีเพียงพอต่อการผลิต

##### ๕.๔ โทรศัพท์

ประชาชนในพื้นที่ส่วนใหญ่ร้อยละ ๙๐ ใช้โทรศัพท์เคลื่อนที่ซึ่งจะมีความสะดวกในการใช้และการติดต่อประสานงานกับบุคคลหรือหน่วยงานต่าง ๆ

## ๕.๕ ไปรษณีย์หรือการสื่อสารหรือการขนส่ง และวัสดุ ครุภัณฑ์

เทศบาลตำบลพรหมานิคมนั้นที่ตั้งของที่ว่าการอำเภอพรหมานิคมนั้นและส่วนราชการหลายแห่ง จึงมีที่ทำการไปรษณีย์ประจำอำเภอพรหมานิคมนั้นที่ให้บริการแก่ประชาชนในพื้นที่และพื้นที่ใกล้เคียงในเรื่องของการสื่อสารและการขนส่งวัสดุ ครุภัณฑ์

- เขตเทศบาลฯ มีโทรศัพท์ส่วนบุคคลรวม ๓๘๕ สาย
- จำนวนตู้โทรศัพท์สาธารณะในเขตเทศบาลทั้งสิ้น ๔ จุด
- มีที่ทำการไปรษณีย์โทรเลขให้บริการด้านไปรษณีย์ จำนวน ๑ แห่ง
- มีระบบเสียงตามสายให้บริการด้านข้อมูลข่าวสารในเขตเทศบาล
- มีหน่วยงานวิทยุสื่อสารในเขตพื้นที่เทศบาล ๓ แห่ง คือ สำนักงานปกครองอำเภอพรหม

นิคม สถานีตำรวจภูธรอำเภอพรหมานิคมนั้น และสำนักงานเทศบาลตำบลพรหมานิคมนั้น

## ๖. ระบบเศรษฐกิจ

### ๖.๑ การเกษตร

ภายในเขตเทศบาลมีการประกอบเกษตรกรรมน้อยมาก เนื่องจากพื้นที่ส่วนใหญ่เป็นอาคารร้านค้า การเกษตรกรรมมีพื้นที่เพียงร้อยละ ๕ ของพื้นที่ในเขต พื้นที่นิยมปลูกมากที่สุดคือ ข้าว รองลงมาผลไม้ ไม้ดอกไม้ประดับ สำหรับพืชผักสวนครัวจะนิยมปลูกตามครัวเรือน

### ๖.๒ การปศุสัตว์

ในเขตเทศบาลตำบลพรหมานิคมนั้น มีจำนวนครัวเรือนในภาคปศุสัตว์ ๗๕ ครัวเรือน

### ๖.๓ การบริการ

ในเขตเทศบาลมีร้านค้าเอกชนจำนวนมาก โดยส่วนมากเป็นร้านค้าเบ็ดเตล็ดทั่วไป รองลงมาเป็นร้านอาหาร ร้านเสริมสวย ร้านเครื่องใช้ไฟฟ้า ร้านซ่อมรถ ร้านค้าวัสดุก่อสร้างทั่วไป ซึ่งจำแนกออกเป็นประเภทต่าง ๆ ได้ดังนี้

- สถานีบริการน้ำมัน	๑	แห่ง
- ตลาดสด	๒	แห่ง
- ร้านค้าทั่วไป	๑๕๐	แห่ง
- ร้านเสริมสวย	๑๐	แห่ง
- โรงแรม / รีสอร์ท	๓	แห่ง

### ๖.๔ การท่องเที่ยว

ในเขตเทศบาลตำบลพรหมานิคมนั้น ไม่มีแหล่งท่องเที่ยว แต่นอกเขตจะมีแหล่งท่องเที่ยวทางพุทธศาสนาที่มีชื่อเสียงเป็นที่รู้จักของคนทั่วไป ได้แก่ พิพิธภัณฑสถานพระอาจารย์ฝั้น อาจาโร ตั้งอยู่ที่วัดป่าอุดมสมพร ตำบลพรหมานิคมนั้น อำเภอพรหมานิคมนั้น ห่างจากเทศบาลตำบลพรหมานิคมนั้น ๒ กิโลเมตร

### ๖.๕ การอุตสาหกรรม

ในเขตเทศบาลตำบลพรหมานิคมนั้น ไม่มีโรงงานที่ได้รับอนุญาตตามพระราชบัญญัติโรงงานแต่มีโรงงานอุตสาหกรรมขนาดเล็กและใช้แรงงานภายในครัวเรือนประกอบด้วย โรงสีข้าว ๑ โรง มีกำลังการผลิต ๑ เกวียน/วัน โรงงานผลิตเสาปูน จำนวน ๒ โรง มีกำลังการผลิต ๒๐ ต้น/วัน

## ๖.๖ การพาณิชย์และกลุ่มอาชีพ

- ร้านค้าทั่วไป ๑๕๐ แห่ง

- ธนาคารให้บริการประชาชน ๑ แห่ง คือ ธนาคารเพื่อการเกษตรและสหกรณ์

## ๗. เศรษฐกิจพอเพียงท้องถิ่น

### ๗.๑ ข้อมูลพื้นฐานของชุมชน

หมู่ที่	ชื่อบ้าน	ครัวเรือน	จำนวนชาย (คน)	จำนวนหญิง (คน)	รวม (คน)
๒	บ้านพรรณา	๔๔๕	๒๗๖	๒๘๔	๕๖๐
๖	บ้านโคกสุวรรณ	๔๙๓	๔๒๖	๔๗๕	๙๐๑
๑๐	บ้านน้อยโนนจาง	๔๓๓	๔๖๕	๕๖๒	๑,๐๒๗
รวม		๑,๓๗๑	๑,๑๖๗	๑,๓๒๑	๒,๔๘๘

### ๗.๒ ข้อมูลด้านการเกษตร

จำแนกตามลักษณะการใช้ที่ดิน

เทศบาลตำบลพรรณานิคม มีพื้นที่ทั้งหมด ๑.๕๔ ตารางกิโลเมตร แบ่งการใช้ที่ดิน  
ออกเป็น

- พื้นที่ถือครองเพื่อพักอาศัย จำนวน ๘๑๔.๕๐ ไร่
- พื้นที่ถือครองเพื่อการเกษตร ปลูกผลไม้ ทำสวน จำนวน ๔๔ ไร่
- พื้นที่ราชพัสดุจำนวน ๑๒๖ ไร่

### ๗.๓ ข้อมูลด้านแหล่งน้ำทางการเกษตร

ข้อมูลแหล่งน้ำทางการเกษตรในพื้นที่เทศบาลตำบลพรรณานิคม มีลำน้ำอูน และใช้น้ำจากคลอง  
ชลประทานเขื่อนน้ำอูน ในการปลูกพืชทางการเกษตร

### ๗.๔ ข้อมูลด้านแหล่งน้ำกิน น้ำใช้

ประชาชนในพื้นที่เขตเทศบาลได้รับการบริการด้านน้ำสำหรับอุปโภคและบริโภคจาก  
สำนักงานการประปาส่วนภูมิภาคอำเภอฟังโคน

## ๘. ศาสนา ประเพณี วัฒนธรรม

### ๘.๑ การนับถือศาสนา

ประชาชนในเขตพื้นที่เทศบาลตำบลพรรณานิคม นับถือศาสนาพุทธ สถาบันและองค์กร  
ทางศาสนาในพื้นที่ ประกอบด้วยวัด ๒ แห่ง ได้แก่

๑. วัดอุณาจารย์ หมู่ ๒ บ้านพรรณา
๒. วัดสุทธิมงคล หมู่ ๖ บ้านโคกสุวรรณ

### ๘.๒ ประเพณีและงานประจำปี

ประชากรส่วนใหญ่ เชื้อชาติเดิมเป็นภูไท มีบุญประเพณีที่ถือปฏิบัติเป็นประจำแต่ละเดือน ดังนี้

**เดือนอ้าย** บุญชูขวัญข้าว คือ เมื่อเก็บเกี่ยวข้าวเสร็จเรียบร้อย จะนำข้าวส่วนหนึ่งตามศรัทธาไปรวมกันที่วัด แล้วนิมนต์พระมาสวดทำพิธีเพื่ออัญเชิญคุณข้าว

**เดือนสาม** บุญข้าวจี คือ เมื่อถึงวัน ๑๕ ค่ำ เดือนสาม จะนำข้าวเหนียวมาปั้นเป็นก้อนแล้วนำไปจี โดยนำข้าวจีไปตักบาตร

**เดือนสี่** บุญพระเวส คือ บุญประเพณีที่ทำกันอย่างใหญ่โต มีการแห่พระเวสสันดรเข้าเมือง มีการเทศน์มหาชาติและการขอฟ้าขอฝน

**เดือนห้า** บุญสงกรานต์ คือ บุญประเพณีประจำปี ซึ่งจะเริ่มตั้งแต่วันที่ ๑๒-๑๕ เมษายน ของทุกปี มีการทำบุญสงฆ์พระ รดน้ำดำหัวผู้สูงอายุและผู้ที่ยศชั้นสูง รวมทั้งการขอพรจากผู้สูงอายุ ผู้เฒ่าผู้แก่ของหมู่บ้าน

**เดือนแปด** บุญเข้าพรรษา คือ บุญประเพณีที่ชาวบ้านจะไปทำบุญ แห่เทียน ผ้าอาบน้ำฝน ถวายพระที่วัด เพื่อพระสงฆ์จะได้จำพรรษาได้ตลอด ๓ เดือน

**เดือนเก้า** บุญข้าวประดับดิน คือ บุญประเพณีที่ชาวบ้านจะนำข้าวปลาอาหารไปทำบุญที่วัดและแบ่งข้าวปลาอาหารจำนวนหนึ่ง ไปบูชาดิน และสิ่งศักดิ์สิทธิ์ในพื้นดิน

**เดือนสิบ** บุญข้าวสารท คือ บุญประเพณีที่ชาวบ้านจะนำข้าวห่อเล็ก อาหารหวานคาว และกระยาสารท ซึ่งทำจากข้าวตอก ถั่ว งา น้ำตาล มะพร้าว คลุกให้เข้ากัน นำถวายพระ

**เดือนสิบเอ็ด** บุญออกพรรษา คือบุญประเพณีที่เมื่อถึงวันออกพรรษา ชาวบ้านจะไปเวียนเทียนที่วัด ก่อนวันออกพรรษา บางหมู่บ้านจะมีการแห่ปราสาทผึ้ง โดยนำขี้ผึ้งมาทำเป็นรูปปราสาทแห่ไปถวายวัด รุ่งขึ้นจึงเป็นวันออกพรรษา ในตอนเช้าจะมีการทำบุญตักบาตร

**เดือนสิบสอง** บุญกฐิน คือ บุญประเพณี เมื่อออกพรรษาแล้ว ทุกหมู่บ้านจะมีการทอดกฐินถวายที่วัดในหมู่บ้าน หรือวัดอื่น ๆ ตามศรัทธา ส่วนบุญผ้าป่านั้นจะทำได้ทุกเดือนตามแต่ศรัทธา

**ความเชื่อ** ประชากรส่วนใหญ่มีความเชื่อที่ถือปฏิบัติกันเป็นประจำ คือ การนับถือผี เช่น ผีหลักเมือง ผีปู่ตา หมอเหยา หมอคู ผีบ้านผีเรือน ผีป่า ผีนา ฯลฯ

### ๘.๓ ภูมิปัญญาท้องถิ่น ภาษาถิ่น

ภูมิปัญญาท้องถิ่น ที่สืบทอดกันมาหลายชั่วอายุ ได้แก่ การจักสาน ซึ่งเป็นอาชีพเสริมเพิ่มรายได้ที่น่าสนใจ เนื่องจากมีการผลิตตลอดปี วัสดุในการจักสานสามารถหาได้ในท้องถิ่น มีการทอผ้าฝ้าย ช่อจ๋ากัดยงขาด การเชื่อมโยงภูมิปัญญาท้องถิ่นอย่างต่อเนื่อง ทั้งด้านการประชาสัมพันธ์และการตลาด

ภาษาถิ่นที่ใช้ ได้แก่ ภาษาภูไท

### ๙. ทรัพยากรธรรมชาติ

ภายในเขตพื้นที่เทศบาลตำบลพรรณานิคม ไม่มีทรัพยากรธรรมชาติแร่ธาตุที่สำคัญ

## ส่วนที่ ๒

### สรุปผลการพัฒนาท้องถิ่นตามแผนพัฒนาท้องถิ่น

(พ.ศ. ๒๕๕๗-๒๕๖๐)

๑. สรุปผลการดำเนินงานตามงบประมาณที่ได้รับและการเบิกจ่ายงบประมาณในปีงบประมาณ พ.ศ. ๒๕๕๗-๒๕๖๐

#### ๑.๑ สรุปสถานการณ์พัฒนา การตั้งงบประมาณ การเบิกจ่ายงบประมาณ

ตามที่เทศบาลได้ดำเนินการจัดทำแผนยุทธศาสตร์การพัฒนากองการพัฒนา (พ.ศ. ๒๕๕๓ - ๒๕๕๗) และแผนยุทธศาสตร์การพัฒนา (พ.ศ. ๒๕๕๘-๒๕๖๒) ขึ้นมา เพื่อใช้เป็นกรอบในการจัดทำแผนพัฒนาสามปี (พ.ศ. ๒๕๕๖ - ๒๕๕๘) (พ.ศ. ๒๕๕๗ - ๒๕๕๙) (พ.ศ. ๒๕๕๘-๒๕๖๐) (พ.ศ.๒๕๕๙-๒๕๖๑) อันมีลักษณะเป็นแผนพัฒนาเศรษฐกิจและสังคมขององค์กรปกครองส่วนท้องถิ่นเป็นแผนที่สอดคล้องกับแผนยุทธศาสตร์การพัฒนา อันมีลักษณะเป็นการกำหนดรายละเอียดแผนงาน โครงการพัฒนาที่จัดทำขึ้นสำหรับปีงบประมาณแต่ละปี ซึ่งมีความต่อเนื่องและเป็นแผนก้าวหน้าครอบคลุมระยะเวลาสามปีโดยมีการทบทวนเพื่อปรับปรุงเป็นประจำทุกปี โดยเทศบาลได้ใช้แผนพัฒนาสามปีเป็นกรอบในการจัดทำงบประมาณรายจ่ายประจำปี การจ่ายขาดเงินสะสม เงินอุดหนุนเฉพาะกิจ โครงการที่ขอให้หน่วยงานอื่นมาดำเนินงานให้ รวมทั้งวางแนวทางเพื่อให้มีการปฏิบัติให้บรรลุวัตถุประสงค์ตามโครงการที่กำหนดไว้ในแผนพัฒนาท้องถิ่น

ทั้งนี้ เทศบาลได้ดำเนินการตั้งงบประมาณ การเบิกจ่ายงบประมาณดังกล่าว ตามแผนพัฒนาซึ่งสามารถสรุปได้ดังนี้

ปีงบประมาณ .ศ. ๒๕๕๗

ยุทธศาสตร์การพัฒนา	จำนวนโครงการ		
	ปรากฏอยู่ในแผนพัฒนาสามปี	บรรจุในเทศบาลัญญัติ (นำไปปฏิบัติ)	คิดเป็นร้อยละของโครงการที่ปรากฏในแผนฯ
๑. ยุทธศาสตร์การพัฒนาทรัพยากรมนุษย์	๓๕	๑๘	๕๑.๔๒
๒ ยุทธศาสตร์การพัฒนาการท่องเที่ยว	๒๑	๑๕	๗๑.๔๒
๓. การพัฒนาด้านการบริหารจัดการบ้านเมืองที่ดี	๕๓	๓๘	๗๑.๗๐
๔. ยุทธศาสตร์การพัฒนาด้านเศรษฐกิจ	-	-	
รวม	๑๐๙		

การตั้งงบประมาณและการเบิกจ่ายงบประมาณ ประจำปีงบประมาณ พ.ศ.๒๕๕๗

รายรับตามงบประมาณประจำปีงบประมาณ ๒๕๕๗ จำนวน ๓๗,๑๘๐,๖๕๖.๒๔ บาท แยกเป็น

หมวดภาษีอากร	๔๒๗,๖๙๙.๘๐	บาท
หมวดค่าธรรมเนียม ค่าปรับและใบอนุญาต	๒๔๙,๖๗๕.๐๐	บาท
หมวดรายได้จากทรัพย์สิน	๑,๒๑๖,๖๙๑.๗๐	บาท
หมวดรายได้เบ็ดเตล็ด	๑๔๓,๖๔๕.๐๐	บาท
ภาษีจัดสรร	๑๑,๕๖๖,๗๗๓.๗๔	บาท

หมวดรายได้จากรัฐบาล	๑๐,๙๖๓,๘๕๕.๐๐	บาท
เงินอุดหนุนทั่วไป(ระบுவัตถุประสงค์)	๓,๕๖๖,๔๙๐.๐๐	บาท
<b>รายจ่ายตามงบประมาณประจำปีงบประมาณ พ.ศ.๒๕๕๗ จำนวน ๒๕,๖๑๙,๑๖๔.๒๕ บาท แยกเป็น</b>		
งบกลาง	๑,๔๑๓,๘๖๔.๕๖.๐๐	
บาท		
งบบุคลากร	๙,๔๙๒,๒๒๓.๖๔	บาท
งบดำเนินการ	๘,๔๘๑,๐๓๑.๐๕	บาท
เงินอุดหนุน	๑,๗๖๒,๑๑๑.๐๐	บาท
งบลงทุน(ค่าครุภัณฑ์ ค่าที่ดินและสิ่งก่อสร้าง)	๖๘๑,๙๕๕.๐๐	บาท
เงินอุดหนุน	๑,๙๘๓,๖๐๐.๐๐	บาท
หมวดรายจ่ายที่จ่ายจากเงินอุดหนุน (ระบுவัตถุประสงค์)	๓,๕๖๖,๔๙๐.๐๐	บาท

งบประมาณปี พ.ศ. ๒๕๕๘

ยุทธศาสตร์การพัฒนา	จำนวนโครงการ		
	ปรากฏอยู่ในแผนพัฒนาสามปี	บรรจุในเทศบัญญัติ (นำไปปฏิบัติ)	คิดเป็นร้อยละของโครงการที่ปรากฏในแผนฯ
๑. ยุทธศาสตร์การพัฒนาทรัพยากรมนุษย์	๓๕	๑๘	๕๑.๔๒
๒ ยุทธศาสตร์พัฒนาการท่องเที่ยว	๒๑	๑๕	๗๑.๔๒
๓. การพัฒนาด้านการบริหารจัดการบ้านเมืองที่ดี	๕๓	๓๘	๗๑.๗๐
๔. ยุทธศาสตร์พัฒนาด้านเศรษฐกิจ	-	-	
<b>รวม</b>	<b>๑๐๙</b>		

การตั้งงบประมาณและการเบิกจ่ายงบประมาณ ประจำปีงบประมาณ พ.ศ.๒๕๕๘

**รายรับตามงบประมาณประจำปีงบประมาณ ๒๕๕๘ จำนวน ๓๒,๐๓๒,๗๑๙.๗๒ บาท แยกเป็น**

หมวดภาษีอากร	๔๒๖,๕๖๒.๘๔	บาท
หมวดค่าธรรมเนียม ค่าปรับและใบอนุญาต	๓๔๑,๒๕๖.๐๐	บาท
หมวดรายได้จากรหัสสิน	๑,๐๐๘,๐๕๔.๒๔	บาท
หมวดรายได้เบ็ดเตล็ด	๔๔,๖๕๓.๐๐	บาท
ภาษีจัดสรร	๑๓,๕๘๖,๐๔๗.๖๔	บาท
หมวดรายได้จากรัฐบาล	๑๒,๔๒๔,๒๐๐.๐๐	บาท
เงินอุดหนุนทั่วไป(ระบுவัตถุประสงค์)	๔,๒๐๑,๙๕๖.๐๐	บาท

**รายจ่ายตามงบประมาณประจำปีงบประมาณ พ.ศ.๒๕๕๗ จำนวน ๒๐,๗๔๙,๒๔๙.๑๕ บาท แยกเป็น**

งบกลาง	๔๖๙,๖๕๕.๐๐	บาท
งบบุคลากร	๑๐,๒๔๐,๓๔๕.๗๓	บาท
งบดำเนินการ	๔,๘๐๐,๗๔๗.๔๒	บาท
เงินอุดหนุน	๑,๗๖๒,๑๑๑.๐๐	บาท
ค่าครุภัณฑ์	๓,๘๐๐.๐๐	บาท
ค่าที่ดินและสิ่งก่อสร้าง	๒,๒๔๙,๗๒๐.๐๐	บาท

หมวดรายจ่ายที่จ่ายจากเงินอุดหนุน (ระบுவัตถุประสงค์) ๓,๔๗๒,๕๙๐.๐๐ บาท



ปีงบประมาณ .ศ. ๒๕๕๙

ยุทธศาสตร์การพัฒนา	จำนวนโครงการ		
	ปรากฏอยู่ในแผนพัฒนาสามปี	บรรจุในทศบัญญัติ (นำไปปฏิบัติ)	คิดเป็นร้อยละของโครงการที่ปรากฏในแผนฯ
๑. ยุทธศาสตร์การพัฒนาทรัพยากรมนุษย์	๓๕	๑๘	๕๑.๔๒
๒ ยุทธศาสตร์พัฒนาการท่องเที่ยว	๒๑	๑๕	๗๑.๔๒
๓. การพัฒนาด้านการบริหารจัดการบ้านเมืองที่ดี	๕๓	๓๘	๗๑.๗๐
๔. ยุทธศาสตร์พัฒนาด้านเศรษฐกิจ	-	-	
<b>รวม</b>	<b>๑๐๙</b>		

รายรับตามงบประมาณประจำปีงบประมาณ ๒๕๕๘ จำนวน ๓๐,๔๕๒,๗๗๒.๐๙๕ บาท แยกเป็น

หมวดภาษีอากร	๔๔๒,๙๗๑.๓๘	บาท
หมวดค่าธรรมเนียม ค่าปรับและใบอนุญาต	๒๕๖,๒๑๙.๐๐	บาท
หมวดรายได้จากทรัพย์สิน	๘๔๔,๔๐๑.๑๗	บาท
หมวดรายได้เบ็ดเตล็ด	๒๔,๐๒๐.๐๐	บาท
ภาษีจัดสรร	๑๒,๓๙๔,๒๐๑.๔๐	บาท
หมวดเงินอุดหนุนทั่วไป	๑๐,๐๐๒,๗๐๒.๐๐	บาท
เงินอุดหนุนทั่วไป(ระบุดูแลประมง)	๖,๔๘๘,๒๕๕.๐๐	บาท

รายจ่ายตามงบประมาณประจำปีงบประมาณ พ.ศ.๒๕๕๘ จำนวน ๒๑,๗๒๖,๖๔๖.๑๐ บาท แยกเป็น

งบกลาง	๕๒๘,๐๒๑.๕๐	บาท
งบบุคลากร	๑๐,๐๓๑,๘๓๐.๐๐	บาท
งบดำเนินการ	๔,๖๑๐,๑๘๙.๖๐	บาท
เงินอุดหนุน	๑,๗๗๕,๐๐๐.๐๐	บาท
งบลงทุนค่าที่ดินและสิ่งก่อสร้าง	๑๐๐,๔๐๐.๐๐	บาท
หมวดรายจ่ายที่จ่ายจากเงินอุดหนุน (ระบุดูแลประมง)	๔,๖๘๒,๒๐๕.๐๐	บาท

ปีงบประมาณ ๒๕๖๐

ตั้งประมาณการรายรับ ประจำปีงบประมาณ พ.ศ. ๒๕๖๐ จำนวน ๓๖,๐๐๐,๐๐๐ บาท แยกเป็น

หมวดภาษีอากร	๔๗๙,๐๐๐.๐๐	บาท
หมวดค่าธรรมเนียม ค่าปรับและใบอนุญาต	๓๖๖,๕๐๐.๐๐	บาท
หมวดรายได้จากทรัพย์สิน	๑,๓๓๐,๒๕๐.๐๐	บาท
หมวดรายได้เบ็ดเตล็ด	๘๐,๐๐๐.๐๐	บาท
ภาษีจัดสรร	๑๔,๗๔๔,๒๕๐.๐๐	บาท
หมวดรายได้จากรัฐบาล	๑๙,๐๐๐,๐๐๐.๐๐	บาท

๑.๒ การประเมินผลกรนำแผนพัฒนาท้องถิ่นไปปฏิบัติในเชิงปริมาณและเชิงคุณภาพ

ตามที่เทศบาลได้ดำเนินการจัดทำแผนพัฒนาขึ้นมาเพื่อใช้เป็นเครื่องมือในการพัฒนาเทศบาลให้บรรลุเป้าหมายที่วางไว้ เกิดประสิทธิภาพประสิทธิผลสูงสุดในการแก้ไขปัญหาให้กับประชาชน ในการจัดทำแผนพัฒนานั้นจะต้องมีการติดตามและประเมินแผนพัฒนา ตามระเบียบกระทรวงมหาดไทย ว่าด้วยการจัดทำแผนขององค์กรปกครองส่วนท้องถิ่น พ.ศ. ๒๕๕๘ หมวด ๖ ข้อ ๒๙ และระเบียบ

กระทรวงมหาดไทย ว่าด้วยการจัดทำแผนขององค์กรปกครองส่วนท้องถิ่น (ฉบับที่ ๒) พ.ศ. ๒๕๕๙ ข้อ ๑๓ โดยคณะกรรมการติดตามและประเมินแผนพัฒนาเป็นผู้ดำเนินการติดตามและประเมินผลแผนพัฒนา ซึ่งคณะกรรมการจะต้องดำเนินการกำหนดแนวทาง วิธีการในการติดตามและประเมินผลแผนพัฒนา ดำเนินการติดตามและประเมินผลแผนพัฒนา รายงานผลและเสนอความเห็นซึ่งได้จากการติดตามและประเมินผลแผนพัฒนาต่อผู้บริหารท้องถิ่น เพื่อให้ผู้บริหารท้องถิ่นเสนอต่อสภาท้องถิ่น และคณะกรรมการพัฒนาท้องถิ่น พร้อมทั้งประกาศผลการติดตามและประเมินผลแผนพัฒนาให้ประชาชนในท้องถิ่นทราบในที่เปิดเผยภายในสิบห้าวันนับแต่วันรายงานผลและเสนอความเห็นดังกล่าวและต้องปิดประกาศไว้เป็นระยะเวลาไม่น้อยกว่าสามสิบวันโดยอย่างน้อยปีละสองครั้งภายในเดือนเมษายนและภายในเดือนตุลาคมของทุกปี

เทศบาลได้ดำเนินการเพื่อให้เกิดประสิทธิภาพประสิทธิผลสูงสุดต่อประชาชนโดยได้มีการประเมินความพึงพอใจ ซึ่งการประเมินความพึงพอใจทำให้ทราบถึงผลเชิงคุณภาพในการดำเนินงานของเทศบาลในภาพรวม ซึ่งเทศบาลได้ดำเนินการประเมินความพึงพอใจสรุปได้ดังนี้

➤ **ปีงบประมาณ พ.ศ. ๒๕๕๗**

ประชาชนมีความพึงพอใจอยู่ใน ระดับพอใจ คิดเป็นร้อยละ ๕๓.๘๙

จากการที่สำรวจความพึงพอใจที่เกี่ยวกับแผนพัฒนาของเทศบาลตำบลท่าก้อ พบว่า ประชาชนให้ความพึงพอใจใน ดังนี้

- พอใจมาก ร้อยละ ๕๕.๕๘
- พอใจต่ำสุด ร้อยละ ๕๒.๒๐

➤ **ปีงบประมาณ พ.ศ. ๒๕๕๘**

ประชาชนมีความพึงพอใจอยู่ใน ระดับพอใจ คิดเป็นร้อยละ ๕๗.๒๙

จากการที่สำรวจความพึงพอใจที่เกี่ยวกับแผนพัฒนาของเทศบาลตำบลท่าก้อ พบว่า ประชาชนให้ความพึงพอใจใน ดังนี้

- พอใจมาก ร้อยละ ๖๒.๓๙
- พอใจต่ำสุด ร้อยละ ๕๒.๒๐

➤ **ปีงบประมาณ พ.ศ. ๒๕๕๙**

ประชาชนมีความพึงพอใจอยู่ใน ระดับพอใจมาก คิดเป็นร้อยละ ๖๖.๕๙

ระดับพอใจ

- พอใจมาก ร้อยละ ๖๘.๔๓
- พอใจต่ำสุด ร้อยละ ๖๕.๓๕

➤ **ปีงบประมาณ พ.ศ. ๒๕๖๐** คาดว่าจะสามารถทำให้ประชาชนเกิดความพึงพอใจมาก ร้อยละ ๗๐ ขึ้นไป

## ๒. ผลที่ได้รับจากการดำเนินงานในปีงบประมาณ พ.ศ. ๒๕๕๗-๒๕๖๐

### ๒.๑ ผลที่ได้รับหรือผลที่สำคัญ

ตามที่เทศบาลได้ดำเนินงานต่างๆ ตั้งแต่มีงบประมาณ พ.ศ. ๒๕๕๗-๒๕๖๐ เพื่อแก้ไขปัญหาให้กับประชาชน และพัฒนาองค์กรให้เกิดความมั่นคงในการพัฒนาเพื่อให้ความเป็นอยู่ของประชาชนดีขึ้น ซึ่งผลจากการดำเนินงานของเทศบาลนั้น ผลที่ได้รับมีดังนี้

๑. ประชาชนมีน้ำประปาใช้ทุกครัวเรือน
  ๒. ประชาชนมีไฟฟ้าใช้ทุกครัวเรือน
  ๓. ประชาชนมีถนนใช้ในการสัญจรไปมาได้สะดวก
  ๔. ไม่มีเกิดการเกิดอาชญากรรมในพื้นที่
  ๕. เด็กๆ ได้รับการศึกษาทุกคน
  ๖. ผู้สูงอายุ ผู้พิการ ผู้ป่วยเอดส์ ได้รับเงินช่วยเหลือเบี้ยยังชีพทุกคน
  ๗. ประชาชนได้รับความช่วยเหลือในเรื่องที่อยู่อาศัยที่มั่นคงแข็งแรง
  ๘. ประชาชนได้รับความช่วยเหลือจากสาธารณสุขภัย
  ๙. ไม่มีเกิดอาชญากรรมการในพื้นที่
  ๑๐. ชยะในชุมชนมีวิธีการจัดการที่ถูกต้อง
  ๑๑. ประชาชนได้รับความรู้เกี่ยวกับการสาธารณสุข
  - ๑๒ ประชาชนได้มีส่วนร่วมในการดำเนินงานต่างๆ ของเทศบาล
  ๑๓. ประชาชนได้รับบริการจากงานบริการต่างๆ ของเทศบาลด้วยความสะดวก
- สำหรับในปีงบประมาณ พ.ศ. ๒๕๖๐ ผลที่คาดว่าจะได้รับเพิ่มขึ้น มีดังนี้
๑. ประชาชนมีถนนที่มีคุณภาพดีขึ้นสำหรับการสัญจรไปมา
  ๒. ประชาชนได้รับการฝึกอบรมอาชีพเพื่อนำไปประกอบอาชีพเพิ่มรายได้ให้กับครัวเรือน
  ๓. ชุมชนในเขตเทศบาลมีระบบระบายน้ำเพิ่มมากขึ้น
  ๔. การกำจัดขยะมีประสิทธิภาพมากขึ้น

### ๒.๒ ผลกระทบ

ในการดำเนินงานของเทศบาลปีงบประมาณ พ.ศ. ๒๕๕๗-๒๕๖๐ สามารถดำเนินการได้ตามที่ประชาชนต้องการเฉลี่ย ๓ ปี ซึ่งการดำเนินงานนั้นก็สามารถส่งผลกระทบต่อชุมชนในเขตเทศบาลดังนี้

๑. การก่อสร้างถนนเพิ่มขึ้นในเขตเทศบาล ทำให้การระบายน้ำได้ช้าเกิดน้ำท่วมขังในบางจุด ทำให้เทศบาลต้องเร่งก่อสร้างรางระบายน้ำเพิ่มขึ้นเพื่อแก้ไขปัญหาดังกล่าว
๒. การพัฒนาระบบโครงสร้างพื้นฐานของเทศบาลตำบลท่ากอน เช่น ถนนคอนกรีตเสริมเหล็ก ถนนลูกรัง ยังมีการก่อสร้างและซ่อมแซมเรื่อยๆ เนื่องจากจำกัดด้วยงบประมาณในการบริหาร
๓. เมื่อประชาชนเพิ่มมากขึ้น แต่หน่วยบริการด้านสาธารณสุขไม่เพียงพอต่อความต้องการ ทำให้ไม่ได้รับความสะดวกในการใช้บริการ
๔. การก่อสร้างทางระบายน้ำในชุมชนสามารถระบายน้ำได้ แต่ผลกระทบคือปลายทางที่เป็นพื้นที่การเกษตรได้รับความเสียหาย เพาะปลูกไม่ได้ เป็นแหล่งสะสมเชื้อโรคต่างๆ

๓. สรุปปัญหาอุปสรรคการดำเนินงานที่ผ่านมาและแนวทางการแก้ไขปีงบประมาณ พ.ศ. ๒๕๕๗-๒๕๖๐

➤ ปีงบประมาณ พ.ศ. ๒๕๕๗

**ปัญหา**

- ๑) เจ้าหน้าที่ยังขาดความรู้ความเข้าใจในเรื่องของระเบียบ กฎหมาย เท่าที่ควร
- ๒) เครื่องมือ เครื่องใช้ เทคโนโลยีในการทำงานมีไม่เพียงพอและไม่ทันสมัย
- ๓) ชุมชนในเขตเทศบาลมีปัญหาที่จะต้องแก้ไขอยู่เป็นจำนวนมาก
- ๔) ประชาชนมีความต้องการซึ่งความต้องการดังกล่าวมีเป็นจำนวนมาก
- ๕) ประชาชนยังไม่เข้าใจขอบเขตอำนาจหน้าที่ของเทศบาลที่จะสามารถดำเนินการได้

**อุปสรรค**

- ๑) การขาดความรู้เรื่องของระเบียบ กฎหมาย อีกทั้ง เครื่องมือ เครื่องใช้ เทคโนโลยีในการทำงานมีไม่เพียงพอและไม่ทันสมัย ทำให้เกิดอุปสรรคในการดำเนินงานเป็นอย่างยิ่ง
- ๒) เทศบาลมีงบประมาณไม่เพียงพอต่อการดำเนินงานแก้ไขปัญหาของประชาชน
- ๓) เทศบาลสามารถดำเนินการได้เฉพาะตามอำนาจหน้าที่

➤ **แนวทางการแก้ไข**

(๑) **การดำเนินงานของเทศบาล**

- ๑) การจัดทำแผนพัฒนาสามปีควรพิจารณาใช้แผนยุทธศาสตร์การพัฒนามาเป็นกรอบในการจัดทำแผนพัฒนาสามปีและให้มีความสอดคล้องกัน
- ๒) การดำเนินงานของเทศบาลควรจะเป็นไปตามแผนพัฒนาสามปี กล่าวคือควรพิจารณาโครงการ/กิจกรรม ที่บรรจุในแผนพัฒนาสามปีมาพิจารณาดำเนินการ
- ๓) ไม่ควรบรรจุโครงการ/กิจกรรม ที่ไม่อยู่ในอำนาจหน้าที่ ในแผนพัฒนาสามปี
- ๔) ควรพิจารณาโครงการ/กิจกรรม ที่สามารถดำเนินการได้ในปีงบประมาณนั้น
- ๕) ควรพิจารณาดำเนินงานโครงการ/กิจกรรมที่ประชาชนได้รับความเดือดร้อนมากที่สุด เช่น การแก้ไขปัญหาเรื่องน้ำประปา

(๒) **การบริการประชาชน**

- ๑) ควรจัดให้มีสถานที่ในการให้บริการประชาชนอย่างพอเพียง เช่น มีจุดบริการและเก้าอี้เพียงพอ สะดวก สะอาด และมีเจ้าหน้าที่คอยให้คำแนะนำที่ดี
- ๒) ควรพิจารณาจัดบริการประชาชนในเชิงรุกมากขึ้น เพื่อให้ประชาชนได้รับความสะดวกรวดเร็วและถูกต้อง ในการบริการของเทศบาล
- ๓) เจ้าหน้าที่เทศบาลควรยิ้มแย้ม แจ่มใส และพูดจาสุภาพต่อประชาชน
- ๔) ควรสร้างความสัมพันธ์ระหว่างเทศบาลกับประชาชน เพื่อให้เกิดความเข้าใจ
- ๕) ควรสร้างภาพลักษณ์ที่ดีให้เกิดขึ้นกับเทศบาล

## ➤ **ปีงบประมาณ พ.ศ.๒๕๕๘**

### **ปัญหา**

- ๑) การจัดทำแผนพัฒนาสามปีของเทศบาลยังมีบางโครงการ/กิจกรรมที่ไม่สอดคล้องกับแผนยุทธศาสตร์การพัฒนา คือ ไม่มีในแผนยุทธศาสตร์การพัฒนา
- ๒) เทศบาลไม่สามารถบรรจุโครงการ/กิจกรรมในเทศบัญญัติงบประมาณรายจ่ายได้ครบทุกโครงการ/กิจกรรมและครอบคลุมทุกยุทธศาสตร์การพัฒนา
- ๓) เทศบาลไม่สามารถดำเนินการได้ครบทุกโครงการ/กิจกรรมที่ตั้งไว้ในเทศบัญญัติงบประมาณรายจ่าย

### **อุปสรรค**

- ๑) เทศบาลตำบลพรหมานิคมนึงงบประมาณไม่เพียงพอต่อการดำเนินงานแก้ไขปัญหาและความต้องการของประชาชนในชุมชนได้ทั้งหมด
- ๒) เทศบาลตั้งงบประมาณในการดำเนินการตามภารกิจแต่ละด้านบางรายการยังไม่เพียงพอและบางรายการมากเกินไป ทำให้ต้องโอนเพิ่ม โอนลด และตั้งจ่ายรายการใหม่

## ➤ **แนวทางการแก้ไข**

### **(๑) การดำเนินงานของเทศบาล**

- ๑) การจัดทำแผนพัฒนาสามปีควรพิจารณาใช้แผนยุทธศาสตร์การพัฒนามาเป็นกรอบในการจัดทำแผนพัฒนาสามปีและให้มีความสอดคล้องกัน
- ๒) การจัดทำแผนพัฒนาสามปีควรพิจารณางบประมาณและคำนึงถึงสถานะการคลังในการพิจารณาโครงการ/กิจกรรม ที่จะบรรจุในแผนพัฒนาสามปี
- ๓) ควรเร่งรัดให้มีการดำเนินโครงการ/กิจกรรม ที่ตั้งในเทศบัญญัติงบประมาณรายจ่ายให้สามารถดำเนินการได้ในปีงบประมาณนั้น
- ๔) เทศบาลควรพิจารณาตั้งงบประมาณให้เพียงพอและเหมาะสมกับกับภารกิจแต่ละด้านที่จะต้องดำเนินการ ซึ่งจะช่วยลดปัญหาในการโอนเพิ่ม โอนลด โอนตั้งจ่ายรายการใหม่
- ๕) ควรพิจารณาดำเนินงานโครงการ/กิจกรรมที่ประชาชนได้รับความเดือดร้อนมากที่สุด เช่น การแก้ไขปัญหาเรื่องน้ำประปา การขาดแคลนน้ำในการอุปโภค-บริโภค และปัญหาวาทะภัยที่เกิดขึ้นเป็นประจำทุกปี

### **(๒) การบริการประชาชน**

- ๑) ควรจัดให้มีสถานที่ในการให้บริการประชาชนอย่างพอเพียง เช่น มีจุดบริการและเก้าอี้เพียงพอ สะดวก สะอาด และมีเจ้าหน้าที่คอยให้คำแนะนำที่ดี
- ๒) ควรพิจารณาจัดบริการประชาชนในเชิงรุกมากขึ้น เพื่อให้ประชาชนได้รับความสะดวก รวดเร็วและถูกต้อง ในการบริการของเทศบาล
- ๓) เจ้าหน้าที่เทศบาลควรยิ้มแย้ม แจ่มใส และพูดจาสุภาพต่อประชาชน
- ๔) ควรสร้างความสัมพันธ์ระหว่างเทศบาลกับประชาชน เพื่อให้เกิดความเข้าใจ
- ๕) ควรสร้างภาพลักษณ์ที่ดีให้เกิดขึ้นกับเทศบาล

## ➤ **ปีงบประมาณ พ.ศ. ๒๕๕๙**

### **ปัญหา**

- ๑) ประชาชนมีความต้องการซึ่งความต้องการดังกล่าวมีเป็นจำนวนมาก
- ๒) เครื่องมือ เครื่องใช้ เทคโนโลยีในการทำงานยังมีไม่เพียงพอต่อการดำเนินการ

๓) ชุมชนในเขตเทศบาลมีปัญหาที่จะต้องแก้ไขอยู่เป็นจำนวนมาก

### **อุปสรรค**

๑) การขาดความรู้เรื่องของระเบียบ กฎหมาย อีกทั้ง เครื่องมือ เครื่องใช้ เทคโนโลยีในการทำงานมีไม่เพียงพอและไม่ทันสมัย ทำให้เกิดอุปสรรคในการดำเนินงานเป็นอย่างยิ่ง

๒) เทศบาลมีงบประมาณไม่เพียงพอต่อการดำเนินงานแก้ไขปัญหาของประชาชน

๓) เทศบาลสามารถดำเนินการได้เฉพาะตามอำนาจหน้าที่

### **➤ แนวทางการแก้ไข**

#### **(๑) การดำเนินงานของเทศบาล**

๑) การจัดทำแผนพัฒนาสามปีควรพิจารณาใช้แผนยุทธศาสตร์การพัฒนามาเป็นกรอบในการจัดทำแผนพัฒนาสามปีและให้มีความสอดคล้องกัน

๒) การจัดทำแผนพัฒนาสามปีควรพิจารณางบประมาณและคำนึงถึงสถานะการคลังในการพิจารณาโครงการ/กิจกรรม ที่จะบรรจุในแผนพัฒนาสามปี

๓) ควรเร่งรัดให้มีการดำเนินโครงการ/กิจกรรม ที่ตั้งในเทศบัญญัติงบประมาณรายจ่ายให้สามารถดำเนินการได้ในปีงบประมาณนั้น

๔) เทศบาลควรพิจารณาตั้งงบประมาณให้เพียงพอและเหมาะสมกับกับภารกิจแต่ละด้านที่จะต้องดำเนินการ ซึ่งจะช่วยลดปัญหาในการโอนเพิ่ม โอนลด โอนตั้งจ่ายรายการใหม่

#### **(๒) การบริการประชาชน**

๑) ควรปรับปรุงระบบท่อระบายน้ำ แก้ไขปัญหาขยะไม่ให้ส่งกลิ่นเหม็น

๒) ควรปรับสถานที่ในการให้บริการประชาชนอย่างพอเพียง เช่น มีจุดบริการและเก้าอี้เพียงพอ สะดวก สะอาด และมีเจ้าหน้าที่คอยให้คำแนะนำที่ดี

\*\*\*\*\*

## ส่วนที่ ๓

### ยุทธศาสตร์องค์กรปกครองส่วนท้องถิ่น

#### ๑. ความสัมพันธ์ระหว่างแผนพัฒนาระดับมหภาค

##### ๑.๑ แผนยุทธศาสตร์ชาติ ๒๐ ปี

คณะรัฐมนตรีได้มีมติเมื่อวันที่ ๓๐ มิถุนายน ๒๕๕๘ เห็นชอบให้มีการจัดตั้งคณะกรรมการจัดทำยุทธศาสตร์ชาติ มีอำนาจหน้าที่ในการจัดทำร่างยุทธศาสตร์ชาติระยะ ๒๐ ปี เพื่อใช้ในการขับเคลื่อนการพัฒนาประเทศสู่ความมั่นคง มั่งคั่ง และยั่งยืน และให้เสนอร่างยุทธศาสตร์ชาติระยะ ๒๐ ปี ให้คณะรัฐมนตรีพิจารณาให้ความเห็นชอบเพื่อใช้เป็นกรอบในการดำเนินงานในระยะที่ ๒ ของรัฐบาล (ปี ๒๕๕๘-๒๕๕๙) และกรอบการปฏิรูปในระยะที่ ๓ (ปี ๒๕๖๐ เป็นต้นไป) ในการที่จะบรรลุวิสัยทัศน์และทำให้ประเทศไทยพัฒนาไปสู่อนาคตที่พึงประสงค์นั้น จำเป็นจะต้องมีการวางแผนและกำหนดยุทธศาสตร์การพัฒนาในระยะยาว และกำหนดแนวทางการพัฒนาของทุกภาคส่วนให้ขับเคลื่อนไปในทิศทางเดียวกัน ดังนั้น จึงจำเป็นต้องกำหนดยุทธศาสตร์ชาติในระยะยาว เพื่อถ่ายทอดแนวทางการพัฒนาสู่การปฏิบัติในแต่ละช่วงเวลาอย่างต่อเนื่องและมีการ บูรณาการ และสร้างความเข้าใจถึงอนาคตของประเทศไทยร่วมกัน และเกิดการรวมพลังของทุกภาคส่วนในสังคมทั้งประชาชน เอกชน ประชาสังคมในการขับเคลื่อนการพัฒนาเพื่อการสร้างและรักษาไว้ซึ่งผลประโยชน์แห่งชาติและบรรลุวิสัยทัศน์ **“ประเทศไทยมีความมั่นคง มั่งคั่ง ยั่งยืนเป็นประเทศพัฒนาแล้ว ด้วยการพัฒนาตามหลักปรัชญาของเศรษฐกิจพอเพียง”**หรือคติพจน์ประจำชาติ **“มั่นคง มั่งคั่ง ยั่งยืน”** เพื่อให้ประเทศมีขีดความสามารถในการแข่งขัน มีรายได้สูงอยู่ในกลุ่มประเทศพัฒนาแล้ว คนไทยมีความสุขอยู่ดี กินดี สังคมมีความมั่นคงเสมอภาคและเป็นธรรม ซึ่งยุทธศาสตร์ชาติที่จะใช้เป็นกรอบแนวทางการพัฒนาในระยะ ๒๐ ปีต่อจากนี้ไป จะประกอบด้วย ๖ ยุทธศาสตร์ ได้แก่

- (๑) ยุทธศาสตร์ด้านความมั่นคง
- (๒) ยุทธศาสตร์ด้านการสร้างความสามารถในการแข่งขัน
- (๓) ยุทธศาสตร์การพัฒนาและเสริมสร้างศักยภาพคน
- (๔) ยุทธศาสตร์ด้านการสร้างโอกาสความเสมอภาคและเท่าเทียมกันทางสังคม
- (๕) ยุทธศาสตร์ด้านการสร้างการเติบโตบนคุณภาพชีวิตที่เป็นมิตรกับสิ่งแวดล้อม
- (๖) ยุทธศาสตร์ด้านการปรับสมดุลและพัฒนาระบบการบริหารจัดการภาครัฐ

โดยมีสาระสำคัญของแต่ละยุทธศาสตร์ สรุปได้ ดังนี้

##### ๑ ยุทธศาสตร์ด้านความมั่นคง มีเป้าหมายทั้งในการสร้างเสถียรภาพ

ภายในประเทศและช่วยลดและป้องกันภัยคุกคามจากภายนอก รวมทั้งสร้างความเชื่อมั่นในกลุ่มประเทศอาเซียนและประชาคมโลกที่มีต่อประเทศไทย กรอบแนวทางที่ต้องให้ความสำคัญ อาทิ

- ๑.การเสริมสร้างความมั่นคงของสถาบันหลักและการปกครองระบอบประชาธิปไตยอันมีพระมหากษัตริย์ทรงเป็นประมุข
- ๒.การปฏิรูปกลไกการบริหารประเทศและพัฒนาความมั่นคงทางการเมือง ขจัดคอร์รัปชัน สร้างความเชื่อมั่นในกระบวนการยุติธรรม
- ๓.การรักษาความมั่นคงภายในและความสงบเรียบร้อยภายใน ตลอดจนการบริหารจัดการความมั่นคงชายแดนและชายฝั่งทะเล
- ๔.การพัฒนาระบบ กลไก มาตรการและความร่วมมือระหว่างประเทศทุกระดับ และรักษาดุลยภาพความสัมพันธ์กับประเทศมหาอำนาจ เพื่อป้องกันและแก้ไขปัญหาความมั่นคงรูปแบบใหม่

๕. การพัฒนาเสริมสร้างศักยภาพการผนึกกำลังป้องกันประเทศ การรักษาความสงบเรียบร้อยภายในประเทศสร้างความร่วมมือกับประเทศเพื่อนบ้านและมิตรประเทศ

๖. การพัฒนาระบบการเตรียมพร้อมแห่งชาติและระบบบริหารจัดการภัยพิบัติ รักษาความมั่นคงของฐานทรัพยากรธรรมชาติ สิ่งแวดล้อม

(๗) การปรับกระบวนการทำงานของกลไกที่เกี่ยวข้องจากแนวตั้งสู่แนวนามากขึ้น

## ๒ ยุทธศาสตร์ด้านการสร้างความสามารถในการแข่งขัน เพื่อให้ประเทศไทย

ไทยสามารถพัฒนาไปสู่การเป็นประเทศพัฒนาแล้ว ซึ่งจำเป็นต้องยกระดับผลผลิตภาพการผลิตและการใช้นวัตกรรมในการเพิ่มความสามารถในการแข่งขันและการพัฒนาอย่างยั่งยืนทั้งในสาขาอุตสาหกรรม เกษตรและบริการ การสร้างความมั่นคงและปลอดภัยด้านอาหาร การเพิ่มขีดความสามารถทางการค้าและการเป็นผู้ประกอบการ รวมทั้งการพัฒนาฐานเศรษฐกิจแห่งอนาคต ทั้งนี้ภายใต้กรอบการปฏิรูปและพัฒนาปัจจัยเชิงยุทธศาสตร์ทุกด้าน อันได้แก่โครงสร้างพื้นฐานและระบบโลจิสติกส์ วิทยาศาสตร์ เทคโนโลยีและนวัตกรรม การพัฒนาทุนมนุษย์ และการบริหารจัดการทั้งในภาครัฐและภาคธุรกิจเอกชน กรอบแนวทางที่ต้องให้ความสำคัญ อาทิ

๑. การพัฒนาสมรรถนะทางเศรษฐกิจ ได้แก่การรักษาเสถียรภาพเศรษฐกิจและสร้างความเชื่อมั่น การส่งเสริมการค้าและการลงทุนที่อยู่บนการแข่งขันที่เป็นธรรมและรับผิดชอบต่อสังคม ตลอดจนการพัฒนาประเทศสู่ความเป็นชาติการค้าเพื่อให้ได้ประโยชน์จากห่วงโซ่มูลค่าในภูมิภาค และเป็นยกระดับไปสู่ส่วนบนของห่วงโซ่มูลค่ามากขึ้น

๒. การพัฒนาภาคการผลิตและบริการ บนฐานของการพัฒนานวัตกรรมและมีความเป็นมิตรต่อสิ่งแวดล้อม โดยมีการใช้ดิจิทัลและการค้าที่เข้มข้นเพื่อสร้างมูลค่าเพิ่มและขยายกิจกรรมการผลิตและบริการ โดยมุ่งสู่ความเป็นเลิศในระดับโลกและในระดับภูมิภาคในอุตสาหกรรมหลายสาขา และในภาคบริการที่หลากหลายตามรูปแบบการดำเนินชีวิตและการดำเนินธุรกิจที่เปลี่ยนไป รวมทั้งเป็นแหล่งอาหารคุณภาพ สะอาดและปลอดภัยของโลก

- ภาคเกษตร โดยเสริมสร้างฐานการผลิตให้เข้มแข็งและยั่งยืน เพิ่มขีดความสามารถในการแข่งขันของภาคเกษตรส่งเสริมเกษตรกรรายย่อยให้ปรับไปสู่การทำการเกษตรยั่งยืนที่เป็นมิตรกับสิ่งแวดล้อมและรวมกลุ่มเกษตรกรในการพัฒนาอาชีพที่เข้มแข็ง และการพัฒนาสินค้าเกษตรที่มีศักยภาพและอาหารคุณภาพ สะอาด และปลอดภัย

- ภาคอุตสาหกรรม โดยพัฒนาอุตสาหกรรมศักยภาพ ยกระดับการพัฒนาอุตสาหกรรมปัจจุบันที่มีศักยภาพสูง และพัฒนาอุตสาหกรรมอนาคตที่มีศักยภาพ โดยการใช้ดิจิทัลและการค้ามาเพิ่มมูลค่าและยกระดับห่วงโซ่มูลค่าในระดับสูงขึ้น

- ภาคบริการ โดยขยายฐานการบริการให้มีความหลากหลาย ความเป็นเลิศและเป็นมิตรต่อสิ่งแวดล้อม โดยการยกระดับบริการที่เป็นฐานรายได้เดิม เช่น การท่องเที่ยว และพัฒนาให้ประเทศไทยเป็นศูนย์กลางการให้บริการสุขภาพ ธุรกิจบริการด้านการเงินและธุรกิจบริการที่มีศักยภาพอื่น ๆ เป็นต้น

๑. การพัฒนาผู้ประกอบการและเศรษฐกิจชุมชน พัฒนาทักษะผู้ประกอบการยกระดับผลผลิตภาพแรงงานและพัฒนาวิสาหกิจขนาดกลางและขนาดย่อม (SMEs) สู่สากล และพัฒนาวิสาหกิจชุมชนและสถาบันเกษตรกร

๒. การพัฒนาพื้นที่เศรษฐกิจพิเศษและเมืองพัฒนาเขตเศรษฐกิจพิเศษชายแดน และพัฒนาระบบเมืองศูนย์กลางความเจริญ จัดระบบผังเมืองที่มีประสิทธิภาพและมีส่วนร่วม มีการจัดการสิ่งแวดล้อมเมือง และโครงสร้างพื้นฐานทางสังคมและเศรษฐกิจที่สอดคล้องกับศักยภาพ

๓. การลงทุนพัฒนาโครงสร้างพื้นฐาน ในด้านการขนส่ง ด้านพลังงาน ระบบเทคโนโลยีสารสนเทศและการสื่อสารและการวิจัยและพัฒนา



๔. การเชื่อมโยงกับภูมิภาคและเศรษฐกิจโลกสร้างความเป็นหุ้นส่วนการพัฒนากับนานาประเทศ ส่งเสริมความร่วมมือกับนานาชาติในการสร้างความมั่นคงด้านต่างๆ เพิ่มบทบาทของไทยในองค์การระหว่างประเทศ รวมถึงสร้างองค์ความรู้ด้านการต่างประเทศ

**๓. ยุทธศาสตร์การพัฒนาและเสริมสร้างศักยภาพคน** เพื่อพัฒนาคนและสังคมไทยให้เป็นรากฐานที่แข็งแกร่งของประเทศมีความพร้อมทางกาย ใจ สติปัญญา มีความเป็นสากล มีทักษะการคิดวิเคราะห์อย่างมีเหตุผล มีระเบียบวินัย เคารพกฎหมาย มีคุณธรรมจริยธรรม รู้คุณค่าความเป็นไทย มีครอบครัวที่มั่นคง กรอบแนวทางที่ต้องให้ความสำคัญ อาทิ

- (๑) การพัฒนาศักยภาพคนตลอดช่วงชีวิตให้สนับสนุนการเจริญเติบโตของประเทศ
- (๒) การยกระดับคุณภาพการศึกษาและการเรียนรู้ให้มีคุณภาพ เท่าเทียม และทั่วถึง
- (๓) การปลูกฝังระเบียบวินัย คุณธรรม จริยธรรมค่านิยมที่พึงประสงค์
- (๔) การสร้างเสริมให้คนมีสุขภาพที่ดี
- (๕) การสร้างความอยู่ดีมีสุขของครอบครัวไทยเสริมสร้างบทบาทของสถาบัน

ครอบครัวในการบ่มเพาะจิตใจให้เข้มแข็ง

#### **๔. ยุทธศาสตร์ด้านการสร้างโอกาสความเสมอภาคและเท่าเทียมกันทางสังคม**

เพื่อเร่งกระจายโอกาสการพัฒนาและสร้างความมั่นคงให้ทั่วถึง ลดความเหลื่อมล้ำไปสู่สังคมที่เสมอภาคและเป็นธรรม กรอบแนวทางที่ต้องให้ความสำคัญ อาทิ

- (๑) การสร้างความมั่นคงและการลดความเหลื่อมล้ำทางด้านเศรษฐกิจและสังคม
- (๒) การพัฒนาระบบบริการและระบบบริหารจัดการสุขภาพ
- (๓) การสร้างสภาพแวดล้อมและนวัตกรรมที่เอื้อต่อการดำรงชีวิตในสังคมสูงวัย
- (๔) การสร้างความเข้มแข็งของสถาบันทางสังคมทุนทางวัฒนธรรมและความเข้มแข็งของชุมชน
- (๕) การพัฒนาการสื่อสารมวลชนให้เป็นกลไกในการสนับสนุนการพัฒนา

#### **๕. ยุทธศาสตร์ด้านการสร้างการเติบโตบนคุณภาพชีวิตที่เป็นมิตรต่อ**

**สิ่งแวดล้อม** เพื่อเร่งอนุรักษ์ฟื้นฟูและสร้างความมั่นคงของฐานทรัพยากรธรรมชาติ และมีความมั่นคงด้านน้ำ รวมทั้งมีความสามารถในการป้องกันผลกระทบและปรับตัวต่อการเปลี่ยนแปลงสภาพภูมิอากาศและภัยพิบัติธรรมชาติ และพัฒนามุ่งสู่การเป็นสังคมสีเขียว กรอบแนวทางที่ต้องให้ความสำคัญ อาทิ

- (๑) การจัดระบบอนุรักษ์ ฟื้นฟูและป้องกันการทลายทรัพยากรธรรมชาติ
- (๒) การวางระบบบริหารจัดการน้ำให้มีประสิทธิภาพทั้ง ๒๕ ลุ่มน้ำ เน้นการปรับระบบการบริหารจัดการอุทกภัยอย่างบูรณาการ
- (๓) การพัฒนาและใช้พลังงานที่เป็นมิตรกับสิ่งแวดล้อม
- (๔) การพัฒนาเมืองอุตสาหกรรมเชิงนิเวศและเมืองที่เป็นมิตรกับสิ่งแวดล้อม
- (๕) การร่วมลดปัญหาโลกร้อนและปรับตัวให้พร้อมกับการเปลี่ยนแปลงสภาพภูมิอากาศ
- (๖) การใช้เครื่องมือทางเศรษฐศาสตร์และนโยบายการคลังเพื่อสิ่งแวดล้อม

#### **๖. ยุทธศาสตร์ด้านการปรับสมดุลและพัฒนาระบบบริหารจัดการภาครัฐ**

เพื่อให้หน่วยงานภาครัฐมีขนาดที่เหมาะสมกับบทบาทภารกิจ มีสมรรถนะสูง มีประสิทธิภาพและประสิทธิผลกระจายบทบาทภารกิจไปสู่ท้องถิ่นอย่างเหมาะสม มีธรรมาภิบาลกรอบแนวทางที่ต้องให้ความสำคัญ อาทิ

- (๑) การปรับปรุงโครงสร้าง บทบาท ภารกิจของหน่วยงานภาครัฐ ให้มีขนาดที่เหมาะสม
- (๒) การวางระบบบริหารราชการแบบบูรณาการ
- (๓) การพัฒนาระบบบริหารจัดการกำลังคนและพัฒนาบุคลากรภาครัฐ
- (๔) การต่อต้านการทุจริตและประพฤติมิชอบ

- (๕) การปรับปรุงกฎหมายและระเบียบต่าง ๆ ให้ทันสมัย เป็นธรรมและเป็นสากล
- (๖) การพัฒนาระบบการให้บริการประชาชนของหน่วยงานภาครัฐ
- (๗) การปรับปรุงการบริหารจัดการรายได้และรายจ่ายของภาครัฐ

## ยุทธศาสตร์และนโยบายของคณะกรรมการรักษาความสงบแห่งชาติ (คสช.) และรัฐบาล ประกอบด้วย

### ๑) ยุทธศาสตร์หลัก

- ๑.๑) ยุทธศาสตร์การสร้างความเป็นธรรมในสังคม
- ๑.๒) ยุทธศาสตร์การพัฒนาสู่สังคมแห่งการเรียนรู้ตลอดชีวิตอย่างยั่งยืน
- ๑.๓) ยุทธศาสตร์สร้างความเข้มแข็งภาคการเกษตร ความมั่นคงของอาหารและพลังงาน
- ๑.๔) ยุทธศาสตร์การปรับโครงสร้างเศรษฐกิจสู่การเติบโตอย่างมีคุณภาพและยั่งยืน
- ๑.๕) ยุทธศาสตร์การสร้างความปลอดภัยกับประเทศในภูมิภาคเพื่อความมั่นคงทางเศรษฐกิจและสังคม
- ๑.๖) ยุทธศาสตร์การจัดการทรัพยากรธรรมชาติและสิ่งแวดล้อมอย่างยั่งยืน
- ๑.๗) ยุทธศาสตร์ในการปรับปรุง เปลี่ยนแปลงโครงสร้างการบริหารของรัฐบาลให้เกิดประโยชน์กับประชาชน ในการใช้บริการอย่างแท้จริง
- ๑.๘) ยุทธศาสตร์ในเรื่องการปรับปรุงระบบโทรคมนาคม เทคโนโลยีของชาติให้เกิดความมั่นคงและยั่งยืน ในอนาคตให้ทัดเทียมอาเซียน และประชาคมโลก
- ๑.๙) ยุทธศาสตร์ในการป้องกันและปราบปรามการทุจริต คอร์รัปชันอย่างยั่งยืน

### ๒) การจัดทำงบประมาณในลักษณะบูรณาการเชิงยุทธศาสตร์ ที่สอดคล้องตามกรอบยุทธศาสตร์ชาติ

การจัดทำงบประมาณในลักษณะบูรณาการเชิงยุทธศาสตร์ ประจำปีงบประมาณ พ.ศ. ๒๕๖๐ ได้กำหนดประเด็นที่ดำเนินการ ๑๗ เรื่อง ประกอบด้วย

- ๒.๑) การสร้างความโปร่งใสและสมานฉันท์
- ๒.๒) การขับเคลื่อนการแก้ไขปัญหาจังหวัดชายแดนภาคใต้
- ๒.๓) การจัดการปัญหาแรงงานต่างด้าวและการค้ามนุษย์
- ๒.๔) การป้องกัน ปราบปราม และบำบัดรักษาผู้ติดยาเสพติด
- ๒.๕) การจัดการปัญหาที่ดินทำกิน
- ๒.๖) การสร้างรายได้จากการท่องเที่ยวและบริการ
- ๒.๗) การพัฒนาอุตสาหกรรมศักยภาพ
- ๒.๘) การพัฒนาเศรษฐกิจดิจิทัล
- ๒.๙) การพัฒนาเศรษฐกิจฐานรากและวิสาหกิจขนาดกลางและขนาดย่อม
- ๒.๑๐) การพัฒนาพื้นที่เศรษฐกิจพิเศษ
- ๒.๑๑) การพัฒนาโครงสร้างพื้นฐานและระบบโลจิสติกส์
- ๒.๑๒) การส่งเสริมการวิจัยและพัฒนา
- ๒.๑๓) การพัฒนาศักยภาพคนตามช่วงวัย
- ๒.๑๔) การบริหารจัดการทรัพยากรน้ำ
- ๒.๑๕) การพัฒนาและเพิ่มประสิทธิภาพการใช้พลังงานที่เป็นมิตรกับสิ่งแวดล้อม
- ๒.๑๖) การบริหารจัดการขยะและของเสียอันตราย
- ๒.๑๗) การป้องกัน ปราบปรามการทุจริตและประพฤติมิชอบ

## ๑.๒ แผนพัฒนาเศรษฐกิจและสังคมแห่งชาติ ฉบับที่ ๑๒

จากสถานะของประเทศและบริบทการเปลี่ยนแปลงต่างๆ ที่ประเทศกำลังประสบอยู่ ทำให้การกำหนดวิสัยทัศน์แผนพัฒนาฯ ฉบับที่ ๑๒ ยังคงมีความต่อเนื่องจากวิสัยทัศน์แผนพัฒนาฯ ฉบับที่ ๑๑ และกรอบหลักการของการวางแผนที่น้อมนำและประยุกต์ใช้หลักปรัชญาของเศรษฐกิจพอเพียง ยึดคนเป็นศูนย์กลางของการพัฒนาอย่างมีส่วนร่วม การพัฒนาที่ยืดหลักสมดุล ยั่งยืน โดยวิสัยทัศน์ของการพัฒนาในแผนพัฒนาฯ ฉบับที่ ๑๒ ต้องให้ความสำคัญกับการกำหนดทิศทางการพัฒนาที่มุ่งสู่การเปลี่ยนผ่านประเทศไทยจากประเทศที่มีรายได้ปานกลางไปสู่ประเทศที่มีรายได้สูง มีความมั่นคง และยั่งยืน สังคมอยู่ร่วมกันอย่างมีความสุข และนำไปสู่การบรรลุวิสัยทัศน์ระยะยาว “มั่นคง มั่งคั่ง ยั่งยืน” ของประเทศ การกำหนดตำแหน่งทางยุทธศาสตร์ของประเทศ (Country Strategic Positioning) เป็นการกำหนดตำแหน่งทางยุทธศาสตร์ของประเทศที่สอดคล้องกับยุทธศาสตร์ชาติที่ สศช. ได้จัดทำขึ้น ประเทศไทยเป็นประเทศรายได้สูงที่มีการกระจายรายได้อย่างเป็นธรรม เป็นศูนย์กลางด้านการขนส่งและโลจิสติกส์ของภูมิภาคสู่ความเป็นชาติการค้าและบริการ (Trading and Service Nation) เป็นแหล่งผลิตสินค้าเกษตรอินทรีย์และเกษตรปลอดภัย แหล่งอุตสาหกรรมสร้างสรรค์และนวัตกรรมสูงที่เป็นมิตรต่อสิ่งแวดล้อม

### เป้าหมาย

#### ๑ .การหลุดพ้นจากกับดักประเทศรายได้ปานกลางสู่รายได้สูง

(๑) เศรษฐกิจขยายตัวเฉลี่ยไม่ต่ำกว่าร้อยละ ๕.๐

(๒) ผลิตภัณฑ์มวลรวมในประเทศต่อหัว (GDP Per Capita) และรายได้ประชาชาติต่อหัว (GNP Per Capita) ณ สิ้นแผนพัฒนาฯ ฉบับที่ ๑๒ ในปี ๒๕๖๔ เพิ่มขึ้นเป็น ๓๑๗,๐๕๑ บาท (๙,๓๒๕ ดอลลาร์ สรอ.) และ ๓๐๑,๑๘๙ บาท (๘,๘๕๙ ดอลลาร์ สรอ.) ต่อคนต่อปี

(๓) ผลผลิตภาพการผลิตเพิ่มขึ้นไม่ต่ำกว่าเฉลี่ยร้อยละ ๒.๕ ต่อปี

(๔) การลงทุนรวมขยายตัวไม่ต่ำกว่าเฉลี่ยร้อยละ ๘.๐ (การลงทุนรวมของภาครัฐไม่ต่ำกว่าร้อยละ ๑๐.๐ และการลงทุนของภาคเอกชนขยายตัวไม่ต่ำกว่าเฉลี่ยร้อยละ ๗.๕ ในขณะที่ปริมาณการส่งออกขยายตัวเฉลี่ยไม่ต่ำกว่าร้อยละ ๔.๐ ต่อปี)

#### ๒.การพัฒนาศักยภาพคนให้สนับสนุนการเจริญเติบโตของประเทศและการสร้าง

#### สังคมสูงวัยอย่างมีคุณภาพ

(๑) ประชาชนทุกช่วงวัยมีความมั่นคงทางด้านเศรษฐกิจและสังคม (Socio-Economic Security) และมีคุณภาพชีวิตที่ดีขึ้น

(๒) การศึกษาและการเรียนรู้ได้รับการพัฒนาคุณภาพ

(๓) สถาบันทางสังคมมีความเข้มแข็งเป็นฐานรากที่เอื้อต่อการพัฒนาคน

#### ๓. การลดความเหลื่อมล้ำในสังคม

(๑) การกระจายรายได้มีความเท่าเทียมกันมากขึ้น

(๒) บริการทางสังคมมีคุณภาพและมีการกระจายอย่างทั่วถึง

#### ๔. การสร้างการเจริญเติบโตทางเศรษฐกิจและสังคมที่เป็นมิตรกับสิ่งแวดล้อม

(๑) รักษาความมั่นคงของฐานทรัพยากร สร้างสมดุลระหว่างการอนุรักษ์และการใช้ประโยชน์อย่างยั่งยืนและเป็นธรรม

(๒) ขับเคลื่อนประเทศสู่เศรษฐกิจและสังคมที่เป็นมิตรต่อสิ่งแวดล้อม

(๓) เพิ่มขีดความสามารถในการรับมือภัยพิบัติและการเปลี่ยนแปลงสภาพภูมิอากาศ

(๔) เพิ่มประสิทธิภาพและเสริมสร้างธรรมาภิบาลในการบริหารจัดการทรัพยากรธรรมชาติและสิ่งแวดล้อม

(๕) มีการบริหารจัดการน้ำให้สมดุลระหว่างการอุปสงค์และอุปทานของน้ำ

#### ๕. การบริหารราชการแผ่นดินที่มีประสิทธิภาพ

(๑) การบริหารงานภาครัฐที่โปร่งใส เป็นธรรม มีประสิทธิภาพ และมีส่วนร่วม

(๒) จัดการทุจริตคอร์รัปชัน

(๓) มีการกระจายอำนาจที่เหมาะสม

#### แนวทางการพัฒนา

##### ๑. การยกระดับศักยภาพการแข่งขันและการหลุดพ้นกับดักรายได้ปานกลางสู่รายได้สูง

###### ๑.๑ การส่งเสริมด้านการวิจัยและพัฒนา

พัฒนาสถานะแวดล้อมของการพัฒนาวิทยาศาสตร์ เทคโนโลยี วิจัย และนวัตกรรม ทั้งด้านการลงทุนในการวิจัยและพัฒนา ด้านบุคลากรวิจัย ด้านโครงสร้างพื้นฐาน และด้านการบริหารจัดการ รวมทั้งสนับสนุนและผลักดันให้ผู้ประกอบการมีบทบาทหลักด้านเทคโนโลยีและนวัตกรรม ตลอดจนผลักดันงานวิจัยและพัฒนาให้ใช้ประโยชน์อย่างแท้จริงทั้งเชิงพาณิชย์และสาธารณะโดยให้ความคุ้มครองทรัพย์สินทางปัญญา

###### ๑.๒ การพัฒนาผลิตภาพแรงงาน

สร้างความร่วมมือระหว่างภาครัฐและภาคเอกชนในการพัฒนากำลังคนและแรงงาน ให้มีทักษะความรู้และสมรรถนะที่สอดคล้องกับความต้องการของตลาดและรองรับการเปิดเสรีของประชาคมอาเซียน โดยยกระดับและพัฒนาสมรรถนะแรงงานไทยด้วยเทคโนโลยี เร่งรัดให้แรงงานทั้งระบบมีการเรียนรู้ขั้นพื้นฐานเพื่อสามารถแข่งขันในตลาดแรงงานได้ สนับสนุนให้แรงงานและปัจจัยการผลิตมีความยืดหยุ่นในการเคลื่อนย้ายระหว่างสาขาการผลิตและระหว่างพื้นที่การผลิต เพื่อให้แรงงานสามารถเคลื่อนย้ายไปสู่สาขาการผลิตที่มีผลิตภาพการผลิตสูงสุด และสนับสนุนให้ผู้ประกอบการในภาคอุตสาหกรรมและบริการจัดทำกรอบคุณวุฒิวิชาชีพและมาตรฐานฝีมือแรงงานให้เป็นมาตรฐานที่เชื่อมโยงกันเพื่อยกระดับทักษะของแรงงานไทย

###### ๑.๓ การส่งเสริมผู้ประกอบการที่เข้มแข็งและพาณิชย์ดิจิทัล

พัฒนาขีดความสามารถของผู้ประกอบการให้มีความยืดหยุ่น สามารถปรับตัวและดำเนินธุรกิจท่ามกลางการดำเนินนโยบายและมาตรการการกีดกันทางการค้าในรูปแบบต่างๆ เพิ่มสัดส่วนความเป็นเจ้าของของคนไทยและสนับสนุนให้มีการขยายตลาดที่มีแบรนด์สินค้าและช่องทางการตลาดที่เป็นของตนเองมากขึ้น ตลอดจนพัฒนาต่อยอดอุตสาหกรรมและบริการเพื่อเข้าสู่การเป็นศูนย์กลางการผลิต บริการและอุตสาหกรรมดิจิทัล

###### ๑.๔ การลงทุนโครงสร้างพื้นฐาน

เร่งลงทุนและพัฒนาโครงสร้างพื้นฐานด้านการคมนาคมขนส่งเพื่อเชื่อมโยงพื้นที่เศรษฐกิจในประเทศและต่างประเทศ ทั้งการพัฒนาและปรับปรุงโครงข่ายรถไฟให้เป็นโครงข่ายหลักในการเดินทางและขนส่งของประเทศ พัฒนาโครงข่ายระบบขนส่งสาธารณะและโครงข่ายทางหลวงพิเศษระหว่างเมือง ขยายขีดความสามารถของท่าอากาศยานหลักของประเทศ พัฒนาท่าเรือที่มีศักยภาพให้เป็นท่าเรืออิเล็กทรอนิกส์เต็มรูปแบบ รวมทั้งพัฒนาและปรับปรุงระบบโทรคมนาคมของประเทศ ตลอดจนสนับสนุนการพัฒนาด้านอุตสาหกรรมที่เกิดจากลงทุนด้านโครงสร้างพื้นฐาน เช่น อุตสาหกรรมซ่อมบำรุงและผลิตชิ้นส่วนอากาศยาน และอุตสาหกรรมระบบราง เป็นต้น เพื่อสร้างโอกาสทางเศรษฐกิจให้กับประเทศในการเป็นฐานการผลิตในภูมิภาคอาเซียน

## ๑.๕ การปรับโครงสร้างการผลิต

ปรับโครงสร้างการผลิตภาคเกษตร โดยการปรับเปลี่ยนจากการผลิตสินค้าเกษตรขั้นปฐม

เป็นสินค้าเกษตรแปรรูปที่มีมูลค่าสูงมีคุณภาพและมาตรฐานสากล สามารถสร้างความเชื่อมโยงทางด้านวัตถุดิบกับประเทศเพื่อนบ้านและลดระดับการผลิตสินค้าขั้นปฐมที่สูญเสียขีดความสามารถในการแข่งขัน ลงสู่ระดับที่จำเป็นสำหรับการสร้างความมั่นคงทางด้านอาหารและพลังงาน จัดระบบการผลิตให้สอดคล้องกับศักยภาพพื้นที่และความต้องการของตลาดตั้งแต่ต้นน้ำถึงปลายน้ำทั้งด้านกายภาพและเศรษฐกิจ รวมทั้งส่งเสริมการรวมกลุ่มทางการเกษตรจากกิจการเจ้าของคนเดียวเป็นการประกอบการในลักษณะสหกรณ์ ห้างหุ้นส่วน และบริษัทเพื่อให้เกิดการประหยัดจากขนาด พิจารณาพันธุ์พืชที่เหมาะสมกับศักยภาพของพื้นที่และแหล่งน้ำ ใช้เทคโนโลยีการผลิตในระดับที่เหมาะสม ใช้กลไกตลาดในการป้องกันความเสี่ยง ตลอดจนส่งเสริมและเร่งขยายผลแนวคิดการทำการเกษตรตามหลักปรัชญาของเศรษฐกิจพอเพียง และระบบเกษตรกรรมยั่งยืน ปรับโครงสร้างการผลิตภาคบริการโดยเร่งพัฒนาระบบคมนาคมขนส่งให้เกิดความเชื่อมโยงกันเป็นโครงข่ายทั้งทางบก ทางน้ำ และทางอากาศ เร่งพัฒนาท่าเทียบเรือขนาดใหญ่เพื่อรองรับการเติบโตของการท่องเที่ยวทางทะเล ปรับปรุงแก้ไขกฎหมายที่เกี่ยวข้องกับการท่องเที่ยวให้ครอบคลุมและทันสมัยทั้งการควบคุมกิจกรรมต่างๆ เกี่ยวกับการท่องเที่ยวและส่งเสริมการท่องเที่ยวและกำหนดและจัดทำกฎหมายเพื่อยกระดับมาตรฐานการท่องเที่ยวของไทยสู่สากลและรองรับการพัฒนาการท่องเที่ยวให้สามารถแข่งขันได้ในระดับนานาชาติ รวมทั้งส่งเสริมการพัฒนาเชิงพื้นที่ในลักษณะกลุ่มคลัสเตอร์ท่องเที่ยว โดยสนับสนุนการพัฒนาด้านการท่องเที่ยวของพื้นที่ที่มีความเชื่อมโยงทั้งทางกายภาพ วิถีชีวิต/วัฒนธรรมท้องถิ่นและกิจกรรมการท่องเที่ยว ตลอดจนส่งเสริมการสร้างเชื่อมโยงด้านการท่องเที่ยวในภูมิภาคอาเซียน ทั้งประเทศที่มีพรมแดนติดกัน และประเทศที่มีโครงข่ายคมนาคมขนส่งเชื่อมโยงกันเพื่อให้เกิดการพัฒนาแบบองค์รวมทั้งระบบพัฒนาต่อยอดอุตสาหกรรมอนาคตเพื่อเป็นแหล่งการถ่ายทอดเทคโนโลยี เชื่อมโยงการผลิตกับอุตสาหกรรมที่เป็นฐานรายได้ประเทศ และเป็นกลไกการขับเคลื่อนเศรษฐกิจไทยให้เข้าสู่การเป็นศูนย์กลางการผลิตและบริการทั้งในระดับอนุภูมิภาคและในภูมิภาคอาเซียนพัฒนาโครงสร้างพื้นฐานที่สนับสนุนการขยายตัวด้านการค้าการลงทุน เช่น โลจิสติกส์และพลังงาน รวมทั้งปัจจัยสนับสนุนการลงทุนอื่นๆ เช่น ลดอุปสรรคการเคลื่อนย้ายเงินทุนระหว่างประเทศ เป็นต้น ส่งเสริมการนำเทคโนโลยีและนวัตกรรมมาประยุกต์ใช้ทั้งภาคการผลิต การตลาด การบริหารจัดการการเงิน และโลจิสติกส์ เชื่อมโยงเศรษฐกิจดิจิทัล ในการอำนวยความสะดวกทางการค้าการลงทุนด้วยระบบอิเล็กทรอนิกส์ และสนับสนุนการลงทุนเพื่อสร้างเศรษฐกิจและสังคมแห่งปัญญาและการเรียนรู้ มุ่งเน้นการพัฒนาธุรกิจเชิงสร้างสรรค์ การลงทุนที่ใช้เทคโนโลยีขั้นสูงและเป็นมิตรกับสิ่งแวดล้อม การประหยัดพลังงานและการใช้พลังงานทดแทน การลงทุนด้านการวิจัยและพัฒนาเชิงพาณิชย์ การจัดตั้งสำนักงานใหญ่ข้ามประเทศ บริษัทการค้าระหว่างประเทศ รวมทั้งการให้ความสำคัญเรื่องความรับผิดชอบต่อสังคมขององค์กร และกิจการเพื่อสังคม

## ๒. การพัฒนาศักยภาพคนตามช่วงวัยและการปฏิรูประบบเพื่อสร้างสังคมสูงวัยอย่างมีคุณภาพ

๒.๑ การพัฒนาศักยภาพคนในทุกช่วงวัยให้สนับสนุนการเจริญเติบโตของประเทศ โดย **ช่วงวัยเด็ก**ตั้งแต่แรกเกิดให้มีพัฒนาการที่สมวัยในทุกด้าน **วัยเรียน** **วัยรุ่น**ให้มีทักษะการเรียนรู้ทักษะชีวิตสามารถอยู่ร่วมกับผู้อื่นภายใต้บริบทสังคมที่เป็นพหุวัฒนธรรม **วัยแรงงาน**ให้มีการพัฒนาระดับสมรรถนะฝีมือแรงงานเพื่อสร้างผลิตภาพเพิ่มให้กับประเทศ **วัยผู้สูงอายุ**ให้มีการทำงานที่เหมาะสมตามศักยภาพและประสบการณ์ มีรายได้ในการดำรงชีวิต มีการสร้างเสริมและฟื้นฟูสุขภาพเพื่อป้องกันหรือชะลอความทุพพลภาพและโรคเรื้อรังต่างๆ ที่จะก่อให้เกิดภาระแก่ปัจเจกบุคคล ครอบครัว และระบบบริการสุขภาพ

### ๒.๒ การยกระดับคุณภาพการศึกษาและการเรียนรู้ให้มีคุณภาพ เท่าเทียมและทั่วถึง โดย

#### (๑) ปฏิรูประบบบริหารจัดการทางการศึกษา โดยปรับระบบบริหารจัดการ



การศึกษาใหม่เพื่อสร้างความรับผิดชอบต่อผลลัพธ์ (Accountability)

(๒) ปฏิรูประบบการคลังด้านการศึกษา เพื่อเพิ่มคุณภาพและประสิทธิภาพการจัดการศึกษา โดยการจัดสรรงบประมาณตรงสู่ผู้เรียน ส่งเสริมการมีส่วนร่วมจากภาคเอกชนในการจัดการศึกษา

(๓) พัฒนาคณาจารย์ ทั้งระบบ ตั้งแต่กระบวนการผลิต สรรหา และการคัดเลือก ให้ได้คนดีคนเก่ง รวมทั้งระบบการประเมินและรับรองคุณภาพที่เน้นผลลัพธ์จากตัวผู้เรียน

(๔) ปฏิรูประบบการเรียนรู้ โดยมุ่งจัดการเรียนรู้เพื่อสร้างสมรรถนะกำลังคนทั้งระบบการศึกษาตั้งแต่ระดับปฐมศึกษาจนถึงการเรียนรู้ตลอดชีวิต พัฒนาสื่อเพื่อการเรียนรู้ ปรับหลักสูตรและผลิตกำลังคนให้สอดคล้องกับการเปลี่ยนแปลงและความต้องการของตลาด การวิจัยและการใช้เทคโนโลยีและสื่อเพื่อการเรียนรู้

**๒.๓ การพัฒนาด้านสุขภาพ** โดยส่งเสริมการพัฒนาเทคโนโลยีและนวัตกรรมทางการแพทย์เพื่อรองรับการเป็นสังคมผู้สูงอายุทั้งในด้านผลิตภัณฑ์สุขภาพและที่อยู่อาศัยสำหรับผู้สูงอายุ ยกกระตือรือร้นการบริหารจัดการระบบสุขภาพเพื่อลดความเหลื่อมล้ำและสร้างความยั่งยืนในระยะยาว โดยพัฒนาระบบข้อมูลสารสนเทศเพื่อการบริหารทรัพยากรด้านสาธารณสุข บูรณาการระบบหลักประกันสุขภาพภาครัฐให้เกิดความเป็นเอกภาพในการบริหารจัดการและการใช้ทรัพยากร และส่งเสริมการอภิบาลระบบสุขภาพในรูปแบบเครือข่ายที่มีการใช้ทรัพยากรร่วมกัน พัฒนาศักยภาพของประเทศไทยสู่การเป็นศูนย์กลางสุขภาพนานาชาติทั้งในด้านศูนย์กลางบริการสุขภาพ (Medical Service Hub) ศูนย์กลางบริการเพื่อส่งเสริมสุขภาพ (Wellness Hub) ศูนย์กลางยาและผลิตภัณฑ์เพื่อสุขภาพ (Product Hub) และศูนย์กลางบริการวิชาการและงานวิจัย (Academic Hub) เพื่อนำรายได้กลับมาใช้ยกระดับคุณภาพบริการสาธารณสุขในประเทศไทยรวมทั้งส่งเสริมการให้ความสำคัญกับมิติสุขภาพในทุกนโยบายสาธารณะ (Health in All Policies) เพื่อให้การขับเคลื่อนนโยบายของทุกภาคส่วนตระหนักถึงผลกระทบของนโยบายสาธารณะที่มีต่อสุขภาพของประชาชน

**๒.๔ การสร้างสภาพแวดล้อมและนวัตกรรมที่เอื้อต่อการดำรงชีพในสังคมสูงวัย** โดยการปรับปรุงสภาพแวดล้อมและความจำเป็นทางกายภาพให้เหมาะกับวัย และการพัฒนาระบบการดูแลสุขภาพผู้สูงอายุในรูปแบบที่หลากหลายทั้งในด้านการจัดบริการสุขภาพและสวัสดิการสังคมอย่างบูรณาการ โดยการมีส่วนร่วมของทุกภาคส่วนอย่างต่อเนื่อง รวมทั้งพัฒนาชุมชนที่มีศักยภาพและความพร้อมให้เป็นต้นแบบของการดูแลสุขภาพผู้สูงอายุเพื่อขยายผลไปสู่ชุมชนอื่น ตลอดจนการพัฒนาวัฒนธรรมในการใช้ชีวิตประจำวันสำหรับผู้สูงอายุ

### ๓ การลดความเหลื่อมล้ำทางสังคม

**๓.๑ การยกระดับรายได้และสร้างโอกาสในการประกอบอาชีพ** มุ่งเน้นการเพิ่มผลิตภาพแรงงาน โดยสนับสนุนให้แรงงานมีโอกาสเข้าถึงการเรียนรู้และพัฒนาทักษะฝีมือแรงงานอย่างมีมาตรฐาน ปรับโครงสร้างค่าจ้างแรงงานให้ชัดเจนและสะท้อนทักษะฝีมือแรงงานอย่างแท้จริง เร่งผลักดันให้การใช้ระบบมาตรฐานคุณวุฒิวิชาชีพและมาตรฐานฝีมือแรงงานในทางปฏิบัติอย่างเป็นรูปธรรม นอกจากนี้เพิ่มผลิตภาพทางการผลิตของเกษตรกรรายย่อย โดยสนับสนุนการวิจัยและพัฒนาและการผลิตทางการเกษตรที่สอดคล้องกับพื้นที่ สร้างหลักประกันรายได้แทนการอุดหนุนด้านราคาสินค้าเกษตร ลดต้นทุนทางการเกษตร โดยสนับสนุนปัจจัยการผลิต

**๓.๒ การจัดบริการทางสังคมให้ทุกคนตามสิทธิขั้นพื้นฐาน และเน้นการสร้างภูมิคุ้มกันระดับปัจเจก** โดย

(๑) พัฒนาระบบบริการสาธารณสุขให้มีคุณภาพและมีช่องทางการเข้าถึงอย่างหลากหลายโดยเฉพาะระบบบริการสาธารณสุขและการศึกษาขั้นพื้นฐาน สวัสดิการสังคม และกระบวนการยุติธรรม

(๒) สนับสนุนการจัดหาที่อยู่อาศัยของผู้มีรายได้น้อยและการเข้าถึงระบบ

สาธารณสุขภาค กำหนดเป็นนโยบายที่อยู่อาศัยแห่งชาติและเมืองน่าอยู่ พัฒนาโครงการที่อยู่อาศัยแก้ปัญหาชุมชนแออัดในเมืองโดยดำเนินการร่วมกับภาคธุรกิจเอกชน และ

(ก) การจัดรูปแบบสวัสดิการพื้นฐานที่จำเป็นและเหมาะสมตามกลุ่มเป้าหมาย (Customized Welfare) ที่คำนึงถึงฐานะทางเศรษฐกิจและสังคมที่แตกต่างกัน โดยมีแนวทางการรับภาระค่าใช้จ่ายร่วมกัน (Cost Sharing)

**๓.๓ การสร้างความเสมอภาคในการเข้าถึงทรัพยากร** โดยปฏิรูปที่ดินเพื่อการเกษตร สนับสนุนให้เกษตรกรรายย่อยที่ไร้ที่ดินทำกินและยากจนได้มีที่ดินเป็นของตนเองหรือมีสิทธิทำกินในที่ดินปฏิรูประบบการบริหารจัดการน้ำอย่างเป็นระบบและเข้าถึงพื้นที่เป้าหมายได้อย่างแท้จริงด้วยการผลักดันพรบ. ทรัพยากรน้ำ และบูรณาการแผนงานและงบประมาณร่วมกันของหน่วยงาน และสร้างกระบวนการมีส่วนร่วมรวมทั้งปรับโครงสร้างภาษีที่เป็นธรรม เช่น ภาษีที่ดินและสิ่งปลูกสร้าง ภาษีมรดก และภาษีสิ่งแวดล้อม เป็นต้น

**๓.๔ การเข้าถึงกระบวนการยุติธรรมอย่างเสมอภาค** การคุ้มครองสิทธิขั้นพื้นฐาน และการเข้าถึงกระบวนการยุติธรรมอย่างเท่าเทียมโดยการเสริมศักยภาพและความเข้มแข็งด้านกฎหมายให้แก่ประชาชน รวมทั้งการปรับปรุงและบังคับใช้กฎหมายเพื่อลดปัญหาความเหลื่อมล้ำ เช่น กฎหมายป่าชุมชน กฎหมายภาษีมรดก กฎหมายที่ดิน เป็นต้น

#### **๔ การรองรับการเชื่อมโยงภูมิภาคและความเป็นเมือง**

##### **๔.๑ การลงทุนด้านโครงสร้างพื้นฐานและสิ่งแวดล้อมของเมือง**

เตรียมความพร้อมรองรับความเป็นเมือง ทั้งด้านการบริหารจัดการด้านผังเมือง ด้านสาธารณสุข สาธารณูปการ ระบบคมนาคมขนส่ง ระบบบริหารจัดการสิ่งแวดล้อม ระบบการศึกษาและระบบสาธารณสุขที่ได้มาตรฐาน มีคุณภาพ และเพียงพอต่อความต้องการของคนในเมือง รวมทั้งเสริมสร้างความสามารถในการบริหารจัดการเมืองตามระดับการพัฒนา

##### **๔.๒ การพัฒนาด้านการขนส่งและโลจิสติกส์เชื่อมโยงกับเพื่อนบ้าน** ส่งเสริมและ

เร่งรัดการพัฒนาระบบการบริหารจัดการโลจิสติกส์ของประเทศเพื่อเพิ่มความสามารถในการแข่งขันของประเทศทั้งด้านการค้า การลงทุน และการบริการ โดยคำนึงถึงการเป็นมิตรต่อสิ่งแวดล้อม (Green Logistics) สนับสนุนให้เกิดความร่วมมือในห่วงโซ่อุปทาน และปรับปรุงกฎหมาย กฎระเบียบ รวมทั้งปรับลดกระบวนการด้านอำนวยความสะดวกทางการค้า ขนส่ง และโลจิสติกส์ให้มีความสะดวกและมีประสิทธิภาพต่อภาคธุรกิจอย่างแท้จริง

##### **๔.๓ การส่งเสริมการลงทุน การค้าชายแดน และการจัดตั้งเขตพัฒนาเศรษฐกิจ**

**พิเศษ** ให้ความสำคัญกับนโยบายส่งเสริมการลงทุนและการค้าชายแดนเพื่อดึงดูดให้นักลงทุนในภูมิภาคเข้ามาลงทุนในไทยและประเทศเพื่อนบ้าน รวมทั้งส่งเสริมการจัดตั้งเขตพัฒนาเศรษฐกิจพิเศษในพื้นที่ชายแดนโดยให้ความสำคัญกับการลงทุนโครงสร้างพื้นฐาน การส่งเสริมการลงทุนและสิทธิประโยชน์ การบริหารจัดการแรงงานต่างด้าว และการให้บริการจุดเดียวเบ็ดเสร็จ เพื่อช่วยอำนวยความสะดวกด้านการค้าชายแดนและการผ่านแดนระหว่างไทยกับประเทศในภูมิภาคมากขึ้น

#### **๕ การสร้างความเจริญเติบโตทางเศรษฐกิจและสังคมอย่างเป็นมิตรกับสิ่งแวดล้อม**

##### **๕.๑ การรักษาทุนทางธรรมชาติเพื่อการเติบโตสีเขียว** ใช้ประโยชน์จากทุน

ธรรมชาติโดยคำนึงถึงขีดจำกัดและศักยภาพในการฟื้นตัว ปกป้องรักษาทรัพยากรป่าไม้ โดยสนธิกำลังของทุกภาคส่วนนำระบบสารสนเทศมาใช้ในการบริหารจัดการ บังคับใช้กฎหมายอย่างมีประสิทธิภาพและเป็นธรรม เพิ่มพื้นที่ป่าไม้โดยส่งเสริมการปลูกไม้มีค่าทางเศรษฐกิจระยะยาว อนุรักษ์และใช้ประโยชน์ความหลากหลายทางชีวภาพอย่างยั่งยืนและแบ่งปันผลประโยชน์อย่างเป็นธรรม รวมทั้งผลักดันแนวทางการประเมินมูลค่าของระบบนิเวศน์และการสร้างรายได้จากการอนุรักษ์ จัดสรรที่ดินให้แก่ผู้ยากไร้ กระจายการถือครองที่ดิน จัดทำ

ฐานข้อมูลที่ดินเพื่อการบริหารจัดการอย่างเป็นระบบ การจัดเก็บภาษีที่ดินในอัตราก้าวหน้า กำหนดเขตแดนการถือครองที่ดินที่เหมาะสม และกำหนดมาตรการป้องกันการถือครองที่ดินของคนต่างชาติ บริหารจัดการน้ำ เพื่อให้เกิดความยั่งยืน บูรณาการระหว่างหน่วยงานอย่างเป็นระบบ สร้างศูนย์ข้อมูลทรัพยากรน้ำ จัดตั้งองค์กรบริหารจัดการน้ำในระดับพื้นที่ เช่น คณะกรรมการลุ่มน้ำ และองค์กรผู้ใช้น้ำ คุ้มครองทรัพยากรทางทะเลและชายฝั่ง ลดความขัดแย้งเชิงนโยบายระหว่างการพัฒนาโครงสร้างพื้นฐาน การท่องเที่ยว การประมง และวิถีชีวิตของชุมชนบริหารจัดการแร่โดยกำหนดปริมาณที่เหมาะสมในการนำแร่มาใช้ประโยชน์ คำนึงถึงความจำเป็นและมูลค่าในอนาคต บังคับใช้มาตรการควบคุมผลกระทบจากการทำเหมืองแร่ที่ก่อมลพิษต่อสภาพแวดล้อมและสุขภาพอนามัยของประชาชน

**๕.๒ การส่งเสริมการบริโภคที่เป็นมิตรกับสิ่งแวดล้อม** สร้างระบบหมุนเวียนวัสดุที่ใช้แล้ว ที่มีประสิทธิภาพ ขับเคลื่อนสู่ Zero Waste Society ผ่านมาตรการต่างๆ เช่น การปฏิรูประบบภาษีและค่าธรรมเนียมเพื่อสิ่งแวดล้อม การศึกษาเพื่อสิ่งแวดล้อม มาตรฐานและฉลากสินค้า เป็นต้น

**๕.๓ การส่งเสริมการผลิต การลงทุน และการสร้างงานสีเขียว** เพื่อยกระดับประเทศสู่เศรษฐกิจและสังคมที่เป็นมิตรกับสิ่งแวดล้อม พัฒนากลยุทธ์อุตสาหกรรมสีเขียว ส่งเสริมผู้ประกอบการให้สามารถปรับระบบห่วงโซ่อุปทานหรือห่วงโซ่คุณค่าที่เป็นมิตรกับสิ่งแวดล้อม (Green Supply Chain/Green Value Chain) ส่งเสริมการทำเกษตรกรรมยั่งยืน รวมทั้งส่งเสริมภาคบริการที่มีผลกระทบต่อสิ่งแวดล้อมน้อย เพื่อให้ประเทศไทยมีศักยภาพให้มีบทบาทมากขึ้นในการขับเคลื่อนเศรษฐกิจ

**๕.๔ การจัดการมลพิษและรักษาคุณภาพสิ่งแวดล้อม** ด้วยการเร่งรัดการควบคุมมลพิษทั้งทางอากาศ ชยะ น้ำเสีย และของเสียอันตราย ที่เกิดจากการผลิตและบริโภค เพื่อสร้างคุณภาพสิ่งแวดล้อมที่ดีให้กับประชาชน เร่งรัดแก้ไขปัญหามลพิษการจัดการขยะเป็นลำดับแรก โดยส่งเสริมให้เกิดกลไกการคัดแยกขยะเพื่อนำกลับมาใช้ใหม่ให้มากที่สุด เร่งกำจัดขยะมูลฝอยตกค้างสะสมในสถานที่กำจัดในพื้นที่วิกฤต สร้างรูปแบบการจัดการขยะมูลฝอยและของเสียอันตรายที่เหมาะสม เน้นการแปรรูปเป็นพลังงาน สร้างวินัยของคนในชาติมุ่งสู่การจัดการที่ยั่งยืน โดยให้ความรู้แก่ประชาชน และการบังคับใช้กฎหมาย

**๕.๕ การพัฒนาความร่วมมือด้านสิ่งแวดล้อมระหว่างประเทศ** ผลักดันการจัดทำแผนแม่บทการบริหารจัดการทรัพยากรธรรมชาติและสิ่งแวดล้อมของอาเซียน หาแนวทางการร่วมมือกับอาเซียนและอนุภูมิภาคลุ่มน้ำโขงในประเด็นการขนส่งข้ามพรมแดน การเคลื่อนย้ายแรงงาน การบริหารจัดการพลังงานและการบริหารจัดการทรัพยากรธรรมชาติ

**๕.๖ การเพิ่มขีดความสามารถในการปรับตัวเพื่อรองรับการเปลี่ยนแปลงสภาพภูมิอากาศและการบริหารจัดการเพื่อลดความเสี่ยงด้านภัยพิบัติ** เพิ่มขีดความสามารถในการรับมือและปรับตัวต่อการเปลี่ยนแปลงสภาพภูมิอากาศ เพิ่มศักยภาพในการลดการปล่อยก๊าซเรือนกระจกให้กับทุกภาคส่วน ส่งเสริมการวิจัยและพัฒนาทางวิทยาศาสตร์ เทคโนโลยี และนวัตกรรมเพื่อลดผลกระทบและปรับตัวต่อการเปลี่ยนแปลงสภาพภูมิอากาศ พัฒนาระบบฐานข้อมูลและระบบการเตือนภัย ตลอดจนส่งเสริมความร่วมมือระหว่างประเทศด้านการเปลี่ยนแปลงสภาพภูมิอากาศและภัยพิบัติทางธรรมชาติ ให้ความสำคัญกับการป้องกันน้ำท่วม วางแผนป้องกันเมืองและพื้นที่ชายฝั่ง พัฒนาเมืองที่สามารถปรับตัวและยืดหยุ่นต่อการเปลี่ยนแปลงสภาพภูมิอากาศ (Climate Resilience City) การให้บริการของระบบนิเวศ ส่งเสริมการลงทุนของภาคเอกชนในการรับมือภัยพิบัติโดยสร้างแนวป้องกันตามธรรมชาติ และการจัดทำแผนธุรกิจต่อเนื่องรวมทั้งการพัฒนาระบบการจัดการภัยพิบัติให้มีประสิทธิภาพพร้อมรองรับแนวโน้มการเกิดภัยพิบัติที่รุนแรงในอนาคต

## **๖ การบริหารราชการแผ่นดินที่มีประสิทธิภาพ**

### **๖.๑ การสร้างความโปร่งใสในทุกขั้นตอนของการปฏิบัติราชการ โดยให้มีช่องทางให้**



ทุกภาคส่วนสามารถเข้าถึง เข้าตรวจสอบข้อมูลของภาคราชการและร้องเรียนได้ เช่น ข้อมูลการประกวดราคา จัดซื้อ จัดจ้างโครงการของทางราชการ ข้อมูลการประมูลโครงการ ผู้ชนะการประมูลและราคาปิดประมูล ข้อมูลความก้าวหน้าตามกระบวนการยุติธรรม เช่น คดีที่ไม่ดำเนินการตามหลักธรรมาภิบาล คดีทุจริตคอร์รัปชันและคดีที่ประชาชนให้ความสนใจในแต่ละยุคสมัย ฯลฯ

## ๖.๒ การพัฒนาบุคลากรภาครัฐให้มีความเป็นมืออาชีพและเพียงพอต่อการ

ขับเคลื่อนภารกิจภาครัฐร่วมกับภาคเอกชนและภาคประชาสังคมที่เปลี่ยนแปลงไป เพื่อให้ระบบราชการเล็ก กะทัดรัดแต่มีความคล่องตัวและมีประสิทธิภาพสูง

## ๖.๓ การสร้างรูปแบบการพัฒนา อปท. ให้เหมาะสม สามารถรับมือการ

เปลี่ยนแปลงทางด้านเศรษฐกิจ สังคมและสิ่งแวดล้อม รวมทั้งเป็นแกนหลักในการประสานเครือข่ายและ เชื่อมโยงภาคส่วนต่างๆ ในระดับพื้นที่ได้อย่างมีประสิทธิภาพ

## ๖.๔ การสร้างระบบตรวจสอบ ติดตามและประเมินผลที่มีประสิทธิภาพ สร้าง

ผลงานที่มีคุณภาพ รวดเร็วและน่าเชื่อถือ สามารถเป็นเครื่องมือให้กับคณะรัฐมนตรีประกอบการตัดสินใจใน เชิงนโยบายได้ โดยเฉพาะอย่างยิ่งการติดตาม ประเมินผลโครงการใหญ่ๆ ที่มีการใช้จ่ายงบประมาณเป็น จำนวนมาก และเป็นโครงการที่มีผลกระทบในวงกว้าง

### ๑. ทิศทางและกรอบยุทธศาสตร์ของแผนพัฒนาเศรษฐกิจและสังคมแห่งชาติ ฉบับที่ ๑๒

(พ.ศ. ๒๕๖๐-๒๕๖๔)

๑.๑ แผนพัฒนาฯ ฉบับที่ ๑๒ ยึดโยงกับกรอบยุทธศาสตร์ชาติระยะ ๒๐ ปี (พ.ศ. ๒๕๕๘ - ๒๕๗๗) ขณะนี้รัฐบาลได้แต่งตั้งคณะกรรมการจัดทำยุทธศาสตร์ชาติขึ้นมาเพื่อยกร่างยุทธศาสตร์ชาติเบื้องต้น โดยมี เลขาธิการคณะกรรมการพัฒนาการเศรษฐกิจและสังคมแห่งชาติและรองเลขาธิการคณะกรรมการพัฒนาการ เศรษฐกิจและสังคมแห่งชาติเป็นกรรมการในคณะกรรมการฯ ดังกล่าวด้วย โดยในเบื้องต้นได้กำหนดวิสัยทัศน์ ในกรอบยุทธศาสตร์ชาติระยะ ๒๐ ปี (พ.ศ. ๒๕๕๘ - ๒๕๗๗) ไว้ว่า “ประเทศไทยมีความ มั่นคง มั่งคั่ง ยั่งยืน เป็นประเทศพัฒนาแล้ว ด้วยการพัฒนาตามหลักปรัชญาของเศรษฐกิจพอเพียง” หรือเป็นคติพจน์ประจำชาติว่า “มั่นคง มั่งคั่ง ยั่งยืน”

ทั้งนี้ ได้มีการกำหนดยุทธศาสตร์ชาติที่จะใช้เป็นกรอบแนวทางการพัฒนาประกอบด้วย ๖ ยุทธศาสตร์ ได้แก่ (๑) ยุทธศาสตร์ด้านความมั่นคง (๒) ยุทธศาสตร์ด้านการสร้างความสามารถในการแข่งขัน(๓) ยุทธศาสตร์การพัฒนาและเสริมสร้างศักยภาพคน (๔) ยุทธศาสตร์ด้านการสร้างโอกาสความเสมอภาคและเท่าเทียมกันทางสังคม (๕) ยุทธศาสตร์ด้านการสร้างการเติบโตบนคุณภาพชีวิตที่เป็นมิตรกับสิ่งแวดล้อม และ (๖) ยุทธศาสตร์ด้านการปรับสมดุลและพัฒนาระบบการบริหารจัดการภาครัฐ

เพื่อให้ทุกภาคส่วนในสังคมมีความตระหนักถึงเป้าหมายอนาคตของประเทศไทยร่วมกัน และเกิดการรวมพลังในการขับเคลื่อนการพัฒนาเพื่อการสร้างและรักษาไว้ซึ่งผลประโยชน์แห่งชาติและบรรลุนิยามวิสัยทัศน์ของ ยุทธศาสตร์ชาติที่กล่าวข้างต้น จึงจำเป็นจะต้องมีการถ่ายทอดแนวทางการพัฒนาของยุทธศาสตร์ชาติสู่การ ปฏิบัติในแต่ละช่วงเวลาอย่างบูรณาการ หน่วยงานภาครัฐที่ทำหน้าที่กำหนดแผนและยุทธศาสตร์ในระดับ ต่างๆ ควรจะยึดกรอบการพัฒนาที่กำหนดไว้ในยุทธศาสตร์ชาติเป็นแนวทางในการพัฒนา ดังนั้น แผนพัฒนาฯ ฉบับที่ ๑๒ จึงนำวิสัยทัศน์ของยุทธศาสตร์ชาติมาเป็นวิสัยทัศน์ของแผนพัฒนาฯ ฉบับที่ ๑๒ และนำ ยุทธศาสตร์การพัฒนาทั้ง ๖ ด้านที่กำหนดไว้ในยุทธศาสตร์ชาติมาเป็นแนวทางในการกำหนดยุทธศาสตร์การ พัฒนาของแผนพัฒนาฯ ฉบับที่ ๑๒ โดยจะกำหนดยุทธศาสตร์ให้ตอบสนองกับบริบทการพัฒนาที่จะเกิดขึ้น ในช่วง ๕ ปีแรกของยุทธศาสตร์ชาติ (พ.ศ. ๒๕๖๐ - ๒๕๖๔) เป็นสำคัญ

## ๑.๒ การกำหนดยุทธศาสตร์การพัฒนาของแผนพัฒนาฯ ฉบับที่ ๑๒

### ๑) ยุทธศาสตร์การเสริมสร้างและพัฒนาศักยภาพทุนมนุษย์

พัฒนาคนทุกช่วงวัยเพื่อให้คนไทยเป็นคนดี คนเก่ง มีระเบียบวินัย และมีคุณภาพชีวิตที่ดี โดยเฉพาะการพัฒนาและดูแลผู้สูงอายุที่จะมีสัดส่วนสูงขึ้นไปในสังคมสูงวัยทั้งการสร้างงานที่เหมาะสม การฟื้นฟู และดูแลสุขภาพเพื่อชะลอความทุพพลภาพและโรคเรื้อรัง การสร้างสภาพแวดล้อมและนวัตกรรมที่เอื้อต่อสังคมสูงวัย มุ่งเน้นการพัฒนาศักยภาพคนเพื่อเป็นฐานการเพิ่มขีดความสามารถในการแข่งขันของประเทศและรองรับการลดลงของขนาดกำลังแรงงาน โดยการยกระดับคุณภาพการศึกษาและการเรียนรู้ที่สอดคล้องกับการเรียนรู้ในศตวรรษที่ ๒๑ การป้องกันและควบคุมปัจจัยทางสังคมที่กำหนดสุขภาพเพื่อสร้างสุขภาพที่ดี การสร้างความอยู่ดีมีสุขให้ครอบครัวไทย รวมทั้งการเสริมสร้างบทบาทของสถาบันทางสังคมและทุนทางวัฒนธรรมในการส่งเสริมคุณธรรมจริยธรรม

ในสังคม

### ๒) ยุทธศาสตร์การสร้างความเป็นธรรมลดความเหลื่อมล้ำในสังคม

มุ่งเน้นการลดความเหลื่อมล้ำในทุกมิติเพื่อสร้างความปรองดองในสังคม การสร้างโอกาสให้ทุกคนในสังคมไทยสามารถเข้าถึงทรัพยากร แหล่งทุนในการประกอบอาชีพ เพื่อยกระดับรายได้และขับเคลื่อน เศรษฐกิจฐานราก การเข้าถึงบริการทางสังคมของรัฐอย่างมีคุณภาพ ทัวถึง และเป็นธรรม อาทิ การสร้างโอกาสการเข้าถึงการศึกษาและการเรียนรู้เพื่อพัฒนาคนได้เต็มตามศักยภาพสามารถประกอบอาชีพและดำรงชีวิตได้โดยมีความใฝ่รู้และทักษะที่เหมาะสม เน้นการเรียนรู้เพื่อสร้างสัมมาชีพในพื้นที่ การจัดรูปแบบ บริการสุขภาพและสวัสดิการทางสังคมขั้นพื้นฐานที่จำเป็นและเหมาะสมตามกลุ่มเป้าหมาย การพัฒนาระบบ บริการสาธารณะให้มีคุณภาพและมีช่องทางการเข้าถึงที่หลากหลาย รวมทั้งพัฒนาระบบยุติธรรมชุมชน การเพิ่มศักยภาพกองทุนยุติธรรมเพื่อสร้างโอกาสการเข้าถึงกระบวนการยุติธรรมอย่างเสมอภาค ซึ่งจะนำไปสู่ การลดความยากจนและความเหลื่อมล้ำอันจะนำไปสู่การลดความขัดแย้งในสังคมไทย

### ๓) ยุทธศาสตร์การสร้างความเข้มแข็งทางเศรษฐกิจและแข่งขันได้อย่างยั่งยืน

ให้ความสำคัญกับการบริหารจัดการนโยบายการเงินและนโยบายการคลัง โดยรวมถึงการปฏิรูปภาษีทั้งระบบเพื่อรักษาเสถียรภาพและเพิ่มประสิทธิภาพของระบบเศรษฐกิจการปรับโครงสร้างทั้งห่วงโซ่คุณค่าในภาคเกษตร อุตสาหกรรม บริการ การลงทุน เพื่อต่อยอดการสร้างมูลค่าเพิ่มของสาขาการผลิตและบริการที่เป็นฐานการเติบโตทางเศรษฐกิจในปัจจุบัน พร้อมทั้งวางรากฐานการพัฒนาทุนมนุษย์ องค์ความรู้ เทคโนโลยีและนวัตกรรมรวมทั้งกฎระเบียบเพื่อสร้างความเข้มแข็งของสาขาการผลิตและบริการใหม่ และเศรษฐกิจดิจิทัลภายใต้เงื่อนไขการรักษาสิ่งแวดล้อมและการใช้ประโยชน์จากศักยภาพของพื้นที่โดยเฉพาะภาคการผลิตและบริการที่มีศักยภาพที่จะเป็นฐานสำคัญสำหรับการพัฒนาประเทศในอนาคต เช่น อุตสาหกรรมแปรรูปเกษตรและอาหาร อุตสาหกรรมและบริการสร้างสรรค์ อุตสาหกรรมบนฐานชีวภาพ อุตสาหกรรม อากาศยาน อุตสาหกรรมระบบราง อุตสาหกรรมหุ่นยนต์ ธุรกิจบริการสุขภาพ ธุรกิจบริการทางการเงิน ธุรกิจการจัดประชุมและนิทรรศการนานาชาติ ธุรกิจภาพยนตร์ การศึกษานานาชาติ ธุรกิจที่เกี่ยวข้องกับการท่องเที่ยวศูนย์ปฏิบัติการประจำภูมิภาค เป็นต้น

ทั้งนี้ โดยจะให้ความสำคัญกับรูปแบบการพัฒนาในรูปแบบคลัสเตอร์ การสร้างความเชื่อมโยงการผลิตและบริการ การพัฒนา SMEs และการสร้างผู้ประกอบการและเกษตรกรรุ่นใหม่ รวมถึงการสร้างศักยภาพของลูกหลานเกษตรกร โดยจะต้องพัฒนาปัจจัยพื้นฐานเชิงยุทธศาสตร์ทั้งทุนมนุษย์ โครงสร้างพื้นฐาน การพัฒนาวิทยาศาสตร์ เทคโนโลยีและนวัตกรรม การบริหารจัดการและการปรับปรุงกฎระเบียบเพื่ออำนวยความสะดวกต่อการค้า การลงทุน เพื่อรองรับการพัฒนาประเทศสู่ความเป็นชาติการค้า อันจะเป็นการสนับสนุนให้เศรษฐกิจในภาพรวมขยายตัวได้ไม่ต่ำกว่า ร้อยละ ๕ ซึ่งเป็นปฐมบทของการขับเคลื่อนเศรษฐกิจไทยเข้าสู่การ

เป็นประเทศรายได้สูงที่มีการพัฒนาที่ยั่งยืนภายใต้กรอบยุทธศาสตร์ชาติในระยะยาว

#### **๔) ยุทธศาสตร์ด้านการเติบโตที่เป็นมิตรกับสิ่งแวดล้อมเพื่อพัฒนาอย่างยั่งยืน**

มุ่งอนุรักษ์ฟื้นฟูสร้างความมั่นคงของฐานทรัพยากรธรรมชาติและสิ่งแวดล้อม สร้างสมดุลระหว่างการอนุรักษ์และการใช้ประโยชน์อย่างยั่งยืนและเป็นธรรม บริหารจัดการน้ำให้มีประสิทธิภาพ ภายใต้ยุทธศาสตร์การบริหารจัดการทรัพยากรน้ำ แก้ไขปัญหาวิกฤตสิ่งแวดล้อมโดยเร่งรัดแก้ไขปัญหาการจัดการขยะลดการปล่อยก๊าซเรือนกระจกลงร้อยละ ๒๐ตามเป้าหมายระยะยาว พัฒนาการผลิตให้มีประสิทธิภาพ ลดการใช้พลังงาน เพื่อปรับตัวไปสู่รูปแบบของการผลิตและการบริโภคคาร์บอนต่ำและเป็นมิตรกับสิ่งแวดล้อมมากขึ้น รวมทั้งยกระดับความสามารถในการป้องกันผลกระทบจากการเปลี่ยนแปลงสภาพภูมิอากาศและภัยพิบัติธรรมชาติ ต่อเนื่องจากแผนพัฒนาฯ ฉบับที่ ๑๑ ทั้งนี้เพื่อวางรากฐานและสนับสนุนให้ประเทศมีการเติบโตทางเศรษฐกิจและสังคมอย่างยั่งยืน

**๕) ยุทธศาสตร์การเสริมสร้างความมั่นคงแห่งชาติเพื่อการพัฒนาประเทศสู่ความมั่นคงและยั่งยืน** ให้ความสำคัญกับความมั่นคงที่ส่งผลกระทบต่อพัฒนาในทุกมิติ ทั้งมิติเศรษฐกิจ สังคม และสิ่งแวดล้อม ตลอดจนการพัฒนาศักยภาพให้ประเทศสามารถรับมือกับภัยคุกคามทุกรูปแบบที่จะเกิดขึ้นในอนาคต โดยมีสาระครอบคลุม ดังนี้ (๑) สถาบันหลักของชาติให้ดำรงอยู่อย่างมั่นคงเป็นจุดยึดเหนี่ยวของสังคม (๒) ความสามัคคีของคนในชาติ ลดความเหลื่อมล้ำในทุกมิติ และสร้างความเชื่อมั่นในกระบวนการยุติธรรม (๓) ความสงบสุขและการอยู่ร่วมกันอย่างสันติสุขในทุกพื้นที่ (๔) การบริหารจัดการความมั่นคงชายแดนชายฝั่งทะเล เสริมสร้างและพัฒนาความร่วมมือกับประเทศเพื่อนบ้าน ในการแก้ไขปัญหาด้านความมั่นคง (๕) สร้างความเชื่อมั่นและพัฒนาความร่วมมือในกลุ่มประเทศอาเซียนและประชาคมโลกเพื่อรักษาผลประโยชน์ของชาติให้สามารถป้องกันแก้ไขปัญหาภัยคุกคามข้ามชาติ ภัยก่อการร้าย (๖) เสริมสร้างความมั่นคงทางเทคโนโลยีสารสนเทศและไซเบอร์ (๗) รักษาความมั่นคงของฐานทรัพยากรธรรมชาติ สิ่งแวดล้อม และปกป้อง รักษาผลประโยชน์ของชาติทางทะเล (๘) เสริมสร้างความมั่นคงทางอาหาร พลังงานและน้ำ โดยการกำหนดแนวทางการบริหารจัดการ (๙) เสริมสร้างและพัฒนาศักยภาพการป้องกันประเทศ การรักษาความสงบภายใน และความมั่นคงระหว่างประเทศ รวมทั้งพัฒนาระบบข่าวกรองให้มีประสิทธิภาพ (๑๐) พัฒนาระบบการเตรียมพร้อมแห่งชาติและระบบบริหารจัดการภัยพิบัติ(๑๑) การบริหารจัดการยุทธศาสตร์ด้านความมั่นคง ให้เกิดผลในทางปฏิบัติในระดับพื้นที่ได้อย่างเป็นรูปธรรม พัฒนาระบบการติดตามประเมินผลอย่างเป็นระบบและต่อเนื่อง รวมทั้งสนับสนุนงานศึกษาวิจัยพัฒนาด้านความมั่นคง

#### **๖) ยุทธศาสตร์ด้านการเพิ่มประสิทธิภาพและธรรมาภิบาลในภาครัฐ**

เพื่อให้การบริหารจัดการภาครัฐมีความโปร่งใส มีประสิทธิภาพ มีความรับผิดชอบและตรวจสอบได้อย่างเป็นธรรมรวมทั้งประชาชนมีส่วนร่วม มีการกระจายอำนาจ และแบ่งภารกิจการรับผิดชอบที่เหมาะสมระหว่างส่วนกลาง ภูมิภาค และท้องถิ่น โดยมีประเด็นการพัฒนาสำคัญ ประกอบด้วย การเพิ่มประสิทธิภาพการบริหารจัดการภาครัฐ การปรับปรุงการให้บริการภาครัฐผ่านเครือข่ายอิเล็กทรอนิกส์ (E-Government) การปรับปรุงกระบวนการงบประมาณ และการมีส่วนร่วมของประชาชนในการติดตามตรวจสอบการเงินการคลังภาครัฐ การกระจายอำนาจสู่ท้องถิ่นโดยการปรับโครงสร้างการบริหารงานท้องถิ่นให้เอื้อต่อการกระจายอำนาจที่มีประสิทธิภาพมากขึ้น และการป้องกันและปราบปรามการทุจริตคอร์รัปชัน เพื่อให้ประเทศไทยปราศจากการคอร์รัปชัน ซึ่งจะเป็นปัจจัยสนับสนุนสำคัญที่จะช่วยส่งเสริมการพัฒนาประเทศในด้านต่างๆ ให้ประสบผลสำเร็จและบรรลุเป้าหมายที่วางไว้ตามกรอบในอนาคตกองประเทศไทยปี ๒๕๗๗

#### **๗) ยุทธศาสตร์ด้านการพัฒนาโครงสร้างพื้นฐานและระบบโลจิสติกส์**

การพัฒนาโครงสร้างพื้นฐานและระบบโลจิสติกส์ในช่วงแผนพัฒนาฯ ฉบับที่ ๑๒ จะมุ่งเน้นการพัฒนาคุณภาพโครงสร้างพื้นฐานด้านการคมนาคมขนส่ง การเชื่อมโยงเครือข่ายโทรคมนาคม และการบริหารจัดการโครงสร้างพื้นฐานเพื่อสนับสนุนการพัฒนาพื้นที่เขตเศรษฐกิจพิเศษ พื้นที่เมืองการเชื่อมโยงการ

เดินทางและขนส่งสินค้าระหว่างประเทศที่ได้มาตรฐานการพัฒนาความมั่นคงด้านพลังงานและการผลิตพลังงานทดแทนการสนับสนุนการพัฒนาเศรษฐกิจดิจิทัลลดความเหลื่อมล้ำในการเข้าถึงโครงสร้างพื้นฐานเพื่อเพิ่มคุณภาพชีวิตของประชาชนในพื้นที่ห่างไกลและการใช้ประโยชน์จากการพัฒนาโครงสร้างพื้นฐานเพื่อสร้างอุตสาหกรรมใหม่ของประเทศ ได้แก่ อุตสาหกรรมระบบราง อุตสาหกรรมซ่อมบำรุงและการผลิตชิ้นส่วนอากาศยาน อุตสาหกรรมผลิตอุปกรณ์เพื่อเพิ่มประสิทธิภาพการใช้พลังงาน รวมทั้งการพัฒนา ระบบโลจิสติกส์ทั้งในด้านการส่งเสริมผู้ประกอบการไทยในการสร้างเครือข่ายการขนส่งระหว่างประเทศ การพัฒนาบุคลากรด้านโลจิสติกส์และการปรับปรุงระบบบริหารจัดการกฎหมายและระเบียบที่เกี่ยวข้อง ตลอดจน การพัฒนาสิ่งอำนวยความสะดวกเพื่อรองรับการเปลี่ยนแปลงรูปแบบการขนส่งจากถนนสู่รางเป็นหลัก

#### ๘) ยุทธศาสตร์ด้านวิทยาศาสตร์ เทคโนโลยี วิจัย และนวัตกรรม

ให้ความสำคัญกับการขับเคลื่อนการพัฒนาวิทยาศาสตร์ เทคโนโลยี วิจัย และนวัตกรรม ต่อเนื่องจากแผนพัฒนาฯ ฉบับที่ ๑๑ ทั้งการเพิ่มการลงทุนวิจัยและพัฒนา และการปรับปรุงสภาพแวดล้อมของการพัฒนาวิทยาศาสตร์ฯ ทั้งด้านบุคลากรวิจัย โครงสร้างพื้นฐาน และการบริหารจัดการ เพื่อมุ่งให้ วิทยาศาสตร์ เทคโนโลยี วิจัย และนวัตกรรมเป็นเครื่องมือสำคัญที่จะช่วยขับเคลื่อนการพัฒนาประเทศในมิติ ต่างๆ ทั้งการสร้างคุณค่าและมูลค่าเพิ่มให้กับสินค้าและบริการให้สามารถตอบสนองความต้องการของผู้บริโภค ที่เปลี่ยนแปลงไปนำไปสู่ศักยภาพการแข่งขันที่สูงขึ้น เสริมสร้างสังคมที่มีตรรกะทางความคิด มีทุนทางปัญญา เพื่อเป็นรากฐานการดำรงชีวิตที่มีความสุขของคนไทย บริหารจัดการทรัพยากรธรรมชาติและสิ่งแวดล้อมสู่ ความสมดุล อันจะนำมาซึ่งคุณภาพชีวิตที่ดีขึ้นของประชาชน รวมทั้งเพื่อแก้ไขปัญหาและยกระดับความเจริญ ให้กับภาคส่วนต่างๆ ทั้งเศรษฐกิจและสังคม ตลอดจนสนับสนุนให้เกิดกลไกบูรณาการระหว่างหน่วยงานและ องค์กรต่างๆ ที่เกี่ยวข้อง อันจะสนับสนุนให้ประเทศไทยก้าวสู่การแข่งขันในศตวรรษหน้าโดยหลุดพ้นจากกับ ดักประเทศรายได้ปานกลางและก้าวไปสู่ประเทศที่มีรายได้สูงในอนาคต

#### ๙) ยุทธศาสตร์การพัฒนาภาคเมือง และพื้นที่เศรษฐกิจ

กำหนดยุทธศาสตร์การพัฒนาภาคเมืองและพื้นที่เศรษฐกิจสำคัญให้สอดคล้องกับทิศทางการ พัฒนาประเทศ ศักยภาพ โอกาสและข้อจำกัดของพื้นที่ รวมทั้งความต้องการของภาคีการพัฒนาที่เกี่ยวข้อง เพื่อรักษาฐานเศรษฐกิจเดิมให้เข้มแข็งโดยมีคุณภาพสิ่งแวดล้อมตามมาตรฐานสากลสร้างฐานเศรษฐกิจใหม่ รองรับการแข่งขันระดับนานาชาติ เพื่อกระจายกิจกรรมทางเศรษฐกิจและความเจริญสู่ภูมิภาค พัฒนาเมืองศูนย์กลางความเจริญในภูมิภาคให้เป็นเมืองน่าอยู่และปลอดภัย สนับสนุนการเชื่อมโยงในภูมิภาค เพื่อเพิ่มขีดความสามารถในการแข่งขันของพื้นที่และสร้างความอยู่ดีมีสุขให้แก่ประชาชนอย่างทั่วถึง โดยมี สาระครอบคลุม ดังนี้ (๑) การพัฒนาภาค (๒) การพัฒนาเมืองศูนย์กลางความเจริญในภูมิภาค (๓) การพัฒนา พื้นที่ฐานเศรษฐกิจหลักบริเวณชายฝั่งทะเลตะวันออก และ (๔) การพัฒนาพื้นที่เศรษฐกิจพิเศษชายแดน รวมทั้งความเชื่อมโยงกับการพัฒนาคลัสเตอร์อุตสาหกรรมและบริการที่มีศักยภาพ และโครงการพัฒนาท่าเรือ น้ำลึกทวาย

#### ๑๐) ยุทธศาสตร์ด้านการต่างประเทศ ประเทศเพื่อนบ้าน และภูมิภาค

กำหนดยุทธศาสตร์การต่างประเทศ ประเทศเพื่อนบ้าน ภูมิภาค ให้เกิดการประสานและ พัฒนาความร่วมมือกันระหว่างประเทศ ทั้งในเชิงรุกและรับอย่างสร้างสรรค์ โดยมุ่งเน้นการดูแลการดำเนินงาน ตามข้อผูกพันและพันธกรณีตลอดจนมาตรฐานต่างๆ ที่ไทยมีความเกี่ยวข้องในฐานะประเทศสมาชิก ทั้งในเวที ระดับโลก ระดับภูมิภาค และระดับอนุภูมิภาค อาทิ การดำเนินงานเป้าหมายการพัฒนาที่ยั่งยืน (SDGs) การ ประมง การค้ามนุษย์ และอื่นๆ ให้เข้าสู่มาตรฐานสากลและเป็นที่ยอมรับของประชาคมโลก เป็นต้น การ เตรียมความพร้อมในการรองรับและดำเนินงานของประเทศไทยภายหลังการเข้าสู่ประชาคมอาเซียนในปี ๒๕๕๘ (Post-ASEAN ๒๐๑๕) การปรับตัวและพัฒนาขีดความสามารถในการแข่งขันของประเทศเพื่อรองรับ และสอดคล้องกับการดำเนินงานตามพันธกรณีของความร่วมมือระดับภูมิภาค อาทิ Regional

Comprehensive Economic Partnerships (RCEP) เป็นต้น การเสริมสร้างความเชื่อมโยงกันระหว่าง ประเทศในอนุภูมิภาคประเทศเพื่อนบ้านและภูมิภาค และการส่งเสริมให้ประเทศไทยเป็นฐานของการประกอบ ธุรกิจ การให้บริการทางการศึกษา การให้บริการด้านการเงิน การให้บริการด้านสุขภาพ การให้บริการด้าน โลจิสติกส์ และการลงทุนเพื่อการวิจัยและพัฒนา รวมทั้งเป็นฐานความร่วมมือในเอเชีย

### ๑.๓ แผนพัฒนาภูมิภาคจังหวัด/แผนพัฒนาจังหวัด

#### ทิศทางการพัฒนาภาคตะวันออกเฉียงเหนือ

แนวทางการพัฒนาภาคตะวันออกเฉียงเหนือ ๔ แนวทาง โดยมีสาระสำคัญ ดังนี้

๑) เพิ่มศักยภาพฐานการผลิตให้แข็งแกร่ง มีความสมดุล และมีความสามารถในการแข่งขัน โดยมีแนวทางดำเนินการ ดังนี้

๑.๑) เร่งต่อยอดและใช้ประโยชน์จากความตกลงต่างๆ ในกรอบความร่วมมือทางเศรษฐกิจกับ ประเทศเพื่อนบ้าน

๑.๒) สร้างความมั่นคงและความสมดุลด้านการผลิตพืชอาหารและพืชพลังงานของภาค ตะวันออกเฉียงเหนือ โดยใช้ประโยชน์จากโครงการความร่วมมือ อีระเวดี - แม็โขง - เจ้าพระยาหรือ ACMECs

๑.๓) เพิ่มศักยภาพการผลิตทางการเกษตรทั้งในและนอกเขตชลประทาน

๑.๔) เพิ่มความมั่นคงของอาชีพเกษตรกรเพื่อรักษาภาคเกษตรและเกษตรกรรายย่อยให้ อยู่ได้

๑.๕) พัฒนาประสิทธิภาพการผลิตอุตสาหกรรมที่เชื่อมโยงกับฐานการผลิตของท้องถิ่น

๑.๖) ส่งเสริมวิสาหกิจขนาดกลางและขนาดย่อม (SME) ให้มีบทบาทในภาค มีความเข้มแข็งมากขึ้น

๑.๗) พัฒนาผลิตภัณฑ์ชุมชนบนพื้นฐานองค์ความรู้ภูมิปัญญาไทย

๑.๘) เพิ่มศักยภาพด้านการท่องเที่ยวและภาคบริการ

๑.๙) พัฒนาโครงสร้างพื้นฐานรองรับการเติบโตทางเศรษฐกิจ

๒) พัฒนาค้นให้มีคุณภาพภายใต้แนวทางการเรียนรู้ตลอดชีวิต โดยมีแนวทางดำเนินการ ดังนี้

๒.๑) พัฒนาคูณภาพคน ให้พร้อมรองรับโอกาสด้านอาชีพ

๒.๒) พัฒนาระบบการศึกษาให้สามารถรองรับคนทุกวัย

๒.๓) เพิ่มผลิตภาพแรงงานด้านเกษตร

๒.๔) ส่งเสริมจริยธรรมและค่านิยมที่ดีงาม เพื่อปลูกฝังคนรุ่นใหม่ให้เป็นคนดีมีศีลธรรม

๒.๕) ส่งเสริมสุขภาวะของประชาชนโดยเน้นทั้งทางด้านการรักษาและการป้องกัน

๒.๖) พัฒนาศักยภาพด้านสุขภาพ

๓) สร้างความเป็นธรรมในสังคมและความเข้มแข็งของชุมชน โดยมีแนวทางดำเนินการ ดังนี้

๓.๑) สร้างโอกาสและความมั่นคงในการอาชีพ บนพื้นฐานปรัชญาของเศรษฐกิจพอเพียง และ ความสำเร็จของปราชญ์ชาวบ้านเป็นแรงจูงใจเพื่อสืบทอดอาชีพเกษตร

๓.๒) การรื้อฟื้นประเพณีและวัฒนธรรมที่มีคุณค่าให้เป็นทุนทางสังคม

๓.๓) สร้างความเข้มแข็งทุนทางการเงินของชุมชน

๓.๔) เพิ่มบทบาทภาครัฐและชุมชนในการบริหารจัดการทรัพยากรที่ดินในพื้นที่ชุมชน

๓.๕) พัฒนาเมืองและชุมชนให้เป็นเมืองน่าอยู่

๓.๖) เสริมสร้างความมั่นคงของประชาชน โดยสร้างโอกาสในการเข้าถึงบริการทางสังคมอย่าง ทั่วถึง และเป็นธรรม

๔) การบริหารจัดการทรัพยากรธรรมชาติและสิ่งแวดล้อมเพื่อการพัฒนาที่ยั่งยืน โดยมีแนวทาง ดำเนินการ ดังนี้

๔.๑) อนุรักษ์ ป่าไม้ และปรับปรุงพื้นที่ป่าไม้



๔.๒) ส่งเสริมบทบาทของชุมชนและประชาชนในการเพิ่มพื้นที่ป่าและดูแลรักษาป่าไม้

๔.๓) การค้นหาและต่อยอดภูมิปัญญาท้องถิ่นในการอนุรักษ์ทรัพยากรธรรมชาติและส่งเสริมการใช้ประโยชน์จากความหลากหลายทางชีวภาพ

๔.๔) เพิ่มประสิทธิภาพการบริหารจัดการทรัพยากรน้ำ

๔.๕) พัฒนาแหล่งน้ำขนาดเล็กที่เหมาะสมกับภูมิสังคมและสภาพทาง ภายภาพของพื้นที่และพัฒนาระบบชลประทาน

๔.๖) ควบคุม กำกับ ดูแล คุณภาพสิ่งแวดล้อมให้อยู่ในระดับมาตรฐาน

(ที่มา : แผนพัฒนาจังหวัดสกลนคร ๔ ปี (พ.ศ.๒๕๕๗ - ๒๕๖๐) หน้า ๒๒๓ - ๒๒๔)

## ทิศทางการพัฒนากลุ่มจังหวัดภาคตะวันออกเฉียงเหนือตอนบน ๒

ได้ให้ความสำคัญกับ ประเด็นต่างๆ ดังนี้

๑) การพัฒนาการค้าชายแดนและสร้างความสัมพันธ์กับประเทศเพื่อนบ้าน เพื่อการร่วมมือทางเศรษฐกิจ โดยเฉพาะการผลิตแบบ Contact Farming กับ สปป.ลาว และพัฒนาโครงสร้างพื้นฐาน และสิ่งอำนวยความสะดวกในเมืองและด่านชายแดนให้สะดวก รวดเร็ว เอื้อต่อการค้าการลงทุน

๒) การพัฒนาระบบบริหารจัดการ เพื่ออำนวยความสะดวกด้านการค้า เช่น จัดทำเวลาทำการของด่านมุกดาหาร - สะหวันนะเขต และด่านสะหวัน - ลาวบาว ให้เป็นมาตรฐานเดียวกัน การให้สัตยาบันภาคผนวกและพิธีสารแนบท้ายการค้าและการความตกลงว่าด้วยการขนส่งข้ามพรมแดนในอนุภูมิภาคแม่น้ำโขง (GMS Cross - Border Transportation Agreement : GMS CBTA) เพื่ออำนวยความสะดวกการผ่านแดนของคนและสินค้าในอนุภูมิภาค การร่วมมือไทยและลาวพัฒนา Single Window Inspection : SWI เพื่อให้เอื้อต่อการตรวจปล่อยสินค้า ณ จุดเดียว Single Stop Inspection : SSI ที่ด่านมุกดาหาร - สะหวันนะเขต

๓) พัฒนาการท่องเที่ยว โดยเน้นท่องเที่ยวศิลปวัฒนธรรมประเพณีเชื่อมโยงกับเพื่อนบ้าน และพัฒนาผลิตภัณฑ์ชุมชนเพื่อสร้างมูลค่าเพิ่ม

๔) พัฒนาการเกษตรและอุตสาหกรรมเกษตรโดยเพิ่มประสิทธิภาพการผลิต และเน้นส่งเสริมให้พื้นที่ชลประทานเป็นพื้นที่เกษตรก้าวหน้า ผลิตสินค้าเกษตรมูลค่าเพิ่มสูง อาทิ พืชผัก ไม้ดอกไม้ประดับ และผลไม้ และการขยายปลูกพืชเศรษฐกิจใหม่ เช่น ยางพารา ปาล์มน้ำมัน ให้มากขึ้น ควบคู่กับการสนับสนุนการทำปศุสัตว์โดยเฉพาะโคเนื้อ

๕) พัฒนาทรัพยากรมนุษย์ เพื่อรองรับการขยายตัวทางเศรษฐกิจและเปิดประตูสู่อินโดจีน โดยยกระดับการศึกษา และส่งเสริม พื้นฟู ศิลปวัฒนธรรมท้องถิ่น

(ที่มา : แผนพัฒนาจังหวัดสกลนคร ๔ ปี (พ.ศ.๒๕๕๗ - ๒๕๖๐) หน้า ๒๒๔)

## นโยบายการพัฒนาจังหวัดสกลนคร

๑. นโยบายผู้ว่าราชการจังหวัดสกลนคร ได้กำหนดนโยบายการพัฒนาจังหวัดสกลนครที่สำคัญ ได้แก่

๑) ส่งเสริมการเกษตร โดยยึดหลักปรัชญาเศรษฐกิจพอเพียง เพื่อเพิ่มรายได้ลดรายจ่ายให้กับประชาชน และช่วยสนับสนุนในการขยายโอกาสการประกอบอาชีพแก่ประชาชน

๒) การค้าการลงทุน สนับสนุนการสร้างอุโมงค์กู่พาน เพื่อขยายโอกาสทางการลงทุนของประเทศไทย และจังหวัดสกลนคร

๓) เรื่องการท่องเที่ยว จะพิจารณาจังหวัดสกลนครให้เป็น “เมือง ๓ ธรรม” เพื่อให้เป็นที่รู้จักและจงใจให้ผู้คนภายนอกมาท่องเที่ยวสกลนคร ซึ่งนอกจากจะส่งผลต่อการสร้างเม็ดเงินเสริมรายได้ในพื้นที่ได้อย่างดีแล้ว ยังเป็นการสร้างความตระหนักรู้ และความภาคภูมิใจในบ้านของตนแก่คนสกลนคร

จังหวัดสกลนครนั้นได้ชื่อว่า “เมือง ๓ ธรรม” ได้แก่ เมืองแห่งธรรมะ เมืองแห่งธรรมชาติ และเมืองแห่งวัฒนธรรม กล่าวคือ จังหวัดสกลนครมีบูรพาจารย์ที่เป็นอริยสงฆ์ อาทิ หลวงปู่มั่น ภูริทัตโต หลวงปู่ฝั้น อาจาโร ซึ่งได้รับความเลื่อมใส และการสักการบูชาไม่เสื่อมคลาย รวมทั้งการมีสถานที่สำคัญทาง

ศาสนา จึงมีพุทธศาสนิกชน และประชาชนทั่วไปมาเที่ยวชมอย่างต่อเนื่อง ดังนั้น จึงได้ชื่อว่าเป็นเมืองแห่งธรรมะ และจากการที่มีภูมิประเทศสวยงามอุดมสมบูรณ์ด้วยพืชพันธุ์ที่หลากหลายของเทือกเขาภูพานอันอุดมสมบูรณ์ด้วยพันธุ์พืชที่หลากหลาย ของเทือกเขาภูพานอันเป็นที่ตั้งของอุทยานแห่งชาติ ๓ แห่ง นอกจากนั้น ยังมี “หนองหาร” อันเป็นแหล่งน้ำจืดที่กว้างใหญ่มาก ขนาดพื้นที่ ๑๒๓ ตารางกิโลเมตร มีเกาะต่าง ๆ กว่า ๒๐ เกาะ เหล่านี้จึงได้ชื่อว่าเป็นเมืองแห่งธรรมชาติ อีกประการหนึ่งก็คือ เป็นเมืองแหล่งชุมชนตั้งแต่สมัยก่อนประวัติศาสตร์ และเป็นเมืองเก่าแก่ มีชนเผ่าพื้นเมือง จำนวน ๖ เผ่า ได้แก่ เผ่าภูไท เผ่าญ้อ ไทโส้ ไทกะเลิง ไทโย้ย ไทลาวอีสาน คนไทยเชื้อสายจีน คนไทยเชื้อสายเวียดนาม ซึ่งแต่ละชนเผ่าและแต่ละเชื้อชาติ มีวัฒนธรรมที่โดดเด่นสืบทอดและยึดมั่นในวัฒนธรรมประเพณีจากรุ่นสู่รุ่นตลอดมา และอยู่ด้วยกันด้วยความรักสามัคคี เป็นน้ำหนึ่งใจเดียวกันมาจนทุกวันนี้ จึงเป็นที่มาของการเป็นเมืองแห่งวัฒนธรรม นอกจากเป็นเมือง ๓ ธรรมดั่งกล่าวแล้ว จังหวัดสกลนครส่งเสริม ๑๙ ผลสำเร็จที่โดดเด่นของศูนย์ศึกษาการพัฒนาภูพานอันเนื่องมาจากพระราชดำริ ฯ โดยเฉพาะ ๓ ดำมหัศจรรย์ ได้แก่ ไร่ดำภูพาน (ไร่ดำ) สุกร ภูพาน (หมูดำ) และวัวทาจิมะภูพาน (โคดำ)

(ที่มา : แผนพัฒนาจังหวัดสกลนคร ๔ ปี (พ.ศ.๒๕๕๗ - ๒๕๖๐) หน้า ๒๒๕)

### ความต้องการของประชาชนในจังหวัดสกลนคร

ข้อมูลความต้องการของประชาชนในจังหวัดสกลนคร จากการสำรวจความคิดเห็นของประชาชนในท้องถิ่นจังหวัดสกลนคร สรุปสาระสำคัญได้ดังต่อไปนี้

#### ด้านโครงสร้างพื้นฐาน

- ๑) การบริหารจัดการน้ำอย่างเป็นระบบ ทั้งแหล่งน้ำอุปโภค-บริโภค และการเกษตร
- ๒) การบริหารจัดการระบบน้ำบาดาลในพื้นที่ขาดแคลนน้ำ
- ๓) การขยายระบบประปาภูมิภาค ประปาหมู่บ้าน ให้ครอบคลุมทุกครัวเรือน
- ๔) การขยายเขตการติดตั้งไฟฟ้าสาธารณะให้ครอบคลุมทุกพื้นที่
- ๕) การปรับปรุง ซ่อมแซม ขยายเส้นทางคมนาคมทางบกให้ได้มาตรฐาน และครอบคลุมทุก

เส้นทาง

- ๖) การพัฒนาเส้นทางคมนาคมเชื่อมโยงสู่การค้าและการลงทุนในอนุภูมิภาค
- ๗) การขยายเขตโทรศัพท์สาธารณะให้ครอบคลุมทุกพื้นที่
- ๘) การปรับปรุงระบบระบายน้ำเพื่อป้องกันการท่วมขังของน้ำในฤดูฝน

#### ด้านเศรษฐกิจ

- ๑) การให้ความรู้ในการประกอบอาชีพ ด้านเกษตรกรรม หัตถกรรม อุตสาหกรรม การค้าและการลงทุน
- ๒) การส่งเสริมการจัดตั้งกลุ่มอาชีพ กลุ่มสหกรณ์ ศูนย์รวมสินค้าการเกษตรและสินค้าแปรรูป
- ๓) การจัดตั้งตลาดกลางการเกษตร และผลิตภัณฑ์ ผ้าไหม ผ้าคราม คุณภาพ P.GMP.
- ๔) การจัดตั้งศูนย์รวมสินค้าการเกษตรและสินค้าแปรรูป
- ๕) การขยายช่องทางการตลาด พร้อมทั้งประชาสัมพันธ์สินค้าท้องถิ่นให้เป็นที่รู้จักอย่าง

แพร่หลาย

- ๖) การจัดหาแหล่งเงินทุน หรือจัดตั้งกองทุนกักเก็บสำหรับการประกอบอาชีพ
- ๗) การพัฒนาสภาพพื้นที่มีอุดมสมบูรณ์เหมาะสมในการเพาะปลูก
- ๘) การปรับโครงสร้างการผลิตทางการเกษตร การปรับปรุงบำรุงดินให้เหมาะสมกับการปลูกพืชแต่ละชนิด
- ๙) การพัฒนาแหล่งท่องเที่ยวเชิงธรรมชาติ วัฒนธรรมและธรรมชาติ
- ๑๐) การควบคุมราคาปัจจัยการผลิต เช่น เครื่องมือเกษตร อุปกรณ์เกษตร ค่าแรงงาน
- ๑๑) การส่งเสริมอาชีพแก่ประชาชนเพื่อเพิ่มรายได้ ลดรายจ่าย

- ๑๒) การส่งเสริมเกษตรทฤษฎีใหม่ การปรับปรุงคุณภาพพันธุ์พืช พันธุ์สัตว์ให้มีคุณภาพ
- ๑๓) การส่งเสริมกลุ่มทอผ้าอ้อมคราม
- ๑๔) การกำหนดค่าแรงงานขั้นต่ำให้สอดคล้องกับค่าครองชีพในปัจจุบัน

#### **ด้านการศึกษา**

- ๑) การพัฒนาทรัพยากรมนุษย์ในทุกมิติ เพื่อเชื่อมโยงสู่การบริหารการพัฒนาและการแก้ไขปัญหาเชิงพื้นที่
- ๒) การพัฒนาด้านการศึกษาที่สอดคล้องกับการประกอบอาชีพของประชาชนในจังหวัด
- ๓) การพัฒนาศักยภาพทรัพยากรบุคคลเพื่อสร้างความเข้มแข็งให้กับชุมชนและรองรับการก้าวเข้าสู่ประชาคมอาเซียน
- ๔) การพัฒนาทักษะฝีมือแรงงานในการประกอบอาชีพและตอบสนองความต้องการของตลาดแรงงาน
- ๕) การพัฒนาศักยภาพสถานศึกษาขั้นพื้นฐาน การกีฬาและนันทนาการ
- ๖) การส่งเสริมการดำเนินงานโรงเรียนในฝันและส่งเสริมกิจกรรมของเด็กและเยาวชน
- ๗) การส่งเสริมการเรียนรู้ภูมิปัญญาท้องถิ่น และจากปราชญ์ชาวบ้าน

#### **ด้านศาสนา และวัฒนธรรม**

- ๑) การบำรุง ส่งเสริม และรักษาจารีตประเพณี วัฒนธรรมและภูมิปัญญาท้องถิ่น
- ๒) การรณรงค์ให้พุทธศาสนิกชนในจังหวัด ดำรงไว้ซึ่งศีลธรรมอันดีงามตามพระพุทธศาสนา
- ๓) การพัฒนาแหล่งท่องเที่ยวทางพุทธธรรม และการเรียนรู้เชิงธรรมะ

#### **ด้านสาธารณสุข**

- ๑) การส่งเสริมสุขภาพ พละนาามัยของประชาชน โดยบูรณาการให้ภาคประชาชนมีส่วนร่วมเพื่อการดูแลตัวเองในเบื้องต้น
- ๒) การขยายจุดให้บริการด้านสุขภาพ ศูนย์สุขภาพชุมชนให้ครอบคลุมทุกพื้นที่
- ๓) การส่งเสริมหมู่บ้านปลอดเหล้าและการพนันในงานศพ
- ๔) การส่งเสริมและรณรงค์ป้องกันและแก้ไขปัญหาโรคติดต่อ
- ๕) การเพิ่มอัตราอาสาสมัครสาธารณสุข (อสม.) ในพื้นที่

#### **ด้านทรัพยากรธรรมชาติและสิ่งแวดล้อม**

- ๑) การสร้างจิตสำนึกให้ประชาชนมีส่วนร่วมในการอนุรักษ์ทรัพยากรธรรมชาติและสิ่งแวดล้อม
- ๒) การตรวจสอบและควบคุม มิให้ประชาชนบุกรุกที่สาธารณะ และตัดไม้ทำลายป่า
- ๓) การส่งเสริมการปลูกป่า และเพิ่มความอุดมสมบูรณ์ให้พื้นที่ป่าชุมชน
- ๔) การสร้างสวนสาธารณะ สนามกีฬา เพื่อเป็นสถานที่พักผ่อนหย่อนใจของประชาชน
- ๕) การจัดหาที่ทิ้งขยะเพื่อนำไปกำจัดอย่างถูกสุขลักษณะ
- ๖) การป้องกันแก้ไขปัญหาอุทกภัยอย่างยั่งยืน
- ๗) การรณรงค์สร้างจิตสำนึกให้ประชาชนถึงพิษภัยจากการใช้สารเคมี
- ๘) การขยายพื้นที่ป่าชุมชนที่ใช้ประโยชน์ร่วมกันให้กว้างขึ้น เพื่อเพิ่มพื้นที่สีเขียว

#### **ด้านการบริหาร และความมั่นคง**

- ๑) การให้ความรู้เกี่ยวกับโทษพิษภัยของยาเสพติด
- ๒) การป้องกัน และปราบปรามยาเสพติดที่เฉียบขาด เพื่อให้ผู้ที่กระทำความผิดเกิดความเกรงกลัว
- ๓) การประชุมประชาคมหมู่บ้าน ตำบล ให้ความรู้แก่ประชาชนเกี่ยวกับการปกครองท้องถิ่น และการมีส่วนร่วมทางการเมือง



๔) การให้ความรู้แก่บุคลากรในองค์กรปกครองส่วนท้องถิ่น เพื่อเป็นการปรับปรุงประสิทธิภาพในการบริหารงาน และการให้บริการแก่ประชาชนอย่างทั่วถึงและรวดเร็ว

๕) การบังคับใช้กฎหมาย ควรเป็นไปด้วยความเที่ยงตรง เป็นธรรม ไม่เลือกปฏิบัติ

๖) การสร้างจิตสำนึก เสริมสร้างคุณธรรม จริยธรรม ส่งเสริมให้คนทำดี คิดดี ในทุกหน่วยงานทุกระดับ

๗) การให้ภาครัฐแก้ไขปัญหาความยากจน ยาเสพติด ภัยพิบัติ

๘) การป้องกันและปราบปรามปัญหา ยาเสพติดในพื้นที่

๙) การรักษาความสงบเรียบร้อยในชุมชน

๑๐) การขยายเขตติดตั้งกล้องวงจรปิด (CCTV) บริเวณจุดเสี่ยงภายในชุมชน

การเสริมสร้างธรรมาภิบาลและอำนวยความสะดวกแก่ประชาชน

(ที่มา : แผนพัฒนาจังหวัดสกลนคร ๔ ปี (พ.ศ.๒๕๕๗ - ๒๕๖๐) หน้า ๒๒๕ - ๒๒๗)

## ยุทธศาสตร์การพัฒนาจังหวัด/กลุ่มจังหวัด

### ๑๕.๑ ยุทธศาสตร์การพัฒนาจังหวัดสกลนคร ๔ ปี (พ.ศ. ๒๕๕๗ - ๒๕๖๐)

#### ตำแหน่งการพัฒนาจังหวัด (Positioning)

๑. การเกษตรและอุตสาหกรรมเกษตร
๒. การค้า การลงทุน
๓. การพัฒนาการท่องเที่ยว

#### วิสัยทัศน์จังหวัดสกลนคร

"เป็นแหล่งเกษตรปลอดภัย ก้าวไกลการค้า พัฒนาการท่องเที่ยว"

#### พันธกิจของจังหวัดสกลนคร

- พันธกิจที่ ๑ บริหารยุทธศาสตร์จังหวัดสกลนครสู่การพัฒนาอย่างยั่งยืนตามปรัชญาเศรษฐกิจพอเพียง
- พันธกิจที่ ๒ ประสานงานส่งเสริม สนับสนุน และเสริมสร้างความร่วมมือทุกภาคส่วน ในจังหวัดสกลนครอย่างบูรณาการ สู่การพัฒนาอย่างยั่งยืนเพื่อรองรับการเข้าสู่ประชาคมอาเซียน
- พันธกิจที่ ๓ กำกับตรวจสอบและควบคุมการบริหารราชการจังหวัดสกลนครตามหลักการบริหารกิจการบ้านเมืองที่ดี

#### ค่านิยมของจังหวัดสกลนคร “อยู่สกล รักสกล ทำเพื่อสกลนคร”

**อยู่สกล** หมายถึง ข้าราชการ เจ้าหน้าที่ และประชาชนที่มีภูมิลำเนาอยู่ในจังหวัดสกลนคร ทั้งโดยการเกิดและที่อยู่อาศัยอันมีความหลากหลายเชื้อสายเผ่าพันธุ์ มีวัฒนธรรม ประเพณี ความเชื่อศรัทธาในศาสนา พุทธ ศาสนาคริสต์ ศาสนาอิสลาม รวมทั้งข้าราชการและเจ้าหน้าที่จากภูมิลำเนาอื่นๆ ที่เข้ามาปฏิบัติงานและหรือมาประกอบสัมมาอาชีพอยู่ในพื้นที่จังหวัดสกลนคร

**รักสกล** หมายถึง ข้าราชการ เจ้าหน้าที่ และประชาชนทั้งโดยการเกิดและที่อยู่อาศัย ที่ปฏิบัติงานในพื้นที่จังหวัดสกลนคร ต่างมีหัวใจและจิตวิญญาณของความรักความผูกพันกับจังหวัดสกลนคร ซึ่งเป็นเมืองที่น่าอยู่ ด้วยภูมิอากาศ ธรรมชาติ รักศรัทธา คุณธรรมทางศาสนา มีจิตสำนึกหวงแหนความเป็นสกลนคร

**ทำเพื่อสกลนคร** หมายถึง ข้าราชการ เจ้าหน้าที่ และประชาชนทั้งโดยการเกิดและที่อยู่อาศัยที่ปฏิบัติงานในจังหวัดสกลนคร ข้าราชการที่มีภูมิลำเนาในจังหวัดสกลนคร ไปปฏิบัติงานในจังหวัดอื่นๆ มีความรักสกลนคร การปฏิบัติหน้าที่การทำงาน การประกอบสัมมาอาชีพ เป็นการทำงานด้วยหัวใจเพื่อจังหวัดสกลนคร

จึงต้องเป็นบุคคลที่มีคุณธรรมจริยธรรมในการประพฤติปฏิบัติตนและปฏิบัติงาน ยึดมั่น ถือมั่นในความถูกต้อง  
ดีงาม กล้าทำในสิ่งที่ถูกต้อง

### เป้าประสงค์รวม

“เพิ่มมูลค่าการเกษตร และรายได้ของประชาชน”

### ตัวชี้วัด

- มูลค่าผลิตภัณฑ์มวลรวมจังหวัดสกลนคร (GPP) ภาคเกษตรเพิ่มขึ้นร้อยละ ๓ จากปีที่ผ่านมา
- รายได้ต่อหัวต่อปีของประชากรเพิ่มขึ้นร้อยละ ๕ จากปีที่ผ่านมา
- จำนวนฟาร์มที่ผ่านมาตรฐาน GAP เพิ่มขึ้นอย่างน้อยปีละ ๑๐๐ แปลง/ฟาร์ม

ที่มา : แผนพัฒนาจังหวัดสกลนคร ๔ ปี (พ.ศ.๒๕๕๗ - ๒๕๖๐)

### ประเด็นยุทธศาสตร์

ประเด็นยุทธศาสตร์	ชื่อประเด็นยุทธศาสตร์
๑	การพัฒนาการเกษตรและอุตสาหกรรมเกษตรตามหลักปรัชญาเศรษฐกิจพอเพียง
๒	การพัฒนาการค้า การลงทุน และการท่องเที่ยว
๓	การพัฒนาทรัพยากรมนุษย์เพื่อสร้างศักยภาพในการแข่งขัน
๔	การพัฒนาทรัพยากรธรรมชาติและสิ่งแวดล้อมแบบบูรณาการอย่างสมดุลและยั่งยืน
๕	การบริหารกิจการบ้านเมืองที่ดีตามหลักธรรมาภิบาลและความมั่นคง

## ๒.ยุทธศาสตร์ของเทศบาลตำบลพรรณานิคม

### ๒.๑ วิสัยทัศน์

“มุ่งสู่เมืองน่าอยู่ ควบคู่คุณธรรม  
นำการศึกษา พัฒนาเป็นเลิศ”

### ๒.๒ ยุทธศาสตร์

เทศบาลตำบลพรรณานิคม ได้กำหนดยุทธศาสตร์การพัฒนาเทศบาล ในช่วงปี ๒๕๖๑-๒๕๖๔ ไว้ ๕ ยุทธศาสตร์ ได้แก่

- ๑) ยุทธศาสตร์ที่ ๑ การพัฒนาด้านทรัพยากรมนุษย์
- ๒) ยุทธศาสตร์ที่ ๒ การพัฒนาด้านการท่องเที่ยว
- ๓) ยุทธศาสตร์ที่ ๓ การพัฒนาด้านบริหารจัดการบ้านเมืองที่ดี
- ๔) ยุทธศาสตร์ที่ ๔ การพัฒนาด้านเศรษฐกิจ

### ๒.๓ เป้าประสงค์

#### ๒.๓ เป้าประสงค์

- ๑) เพื่อพัฒนาด้านเศรษฐกิจและการท่องเที่ยวในพื้นที่
- ๒) เพื่อพัฒนาด้านการศึกษา การสาธารณสุขและการส่งเสริมคุณภาพชีวิตของประชาชน
- ๓) เพื่อพัฒนาด้านการบริหารจัดการและการอนุรักษ์ทรัพยากรธรรมชาติและสิ่งแวดล้อม

และการจัดการขยะในชุมชน

๔) เพื่อพัฒนาด้านโครงสร้างพื้นฐาน ระบบสาธารณสุขปึกและสาธารณสุขการ

๕) เพื่อบริหารจัดการบ้านเมืองที่ดีตามหลักธรรมาภิบาล

#### ๒.๔ ตัวชี้วัด

๑) กรณีโครงการโครงสร้างพื้นฐาน วัดคุณภาพงานจากการที่คณะกรรมการตรวจรับงานจ้างตรวจรับงานโดยจะต้องได้คุณภาพงานที่ดี ไม่มีปัญหาและข้อท้วงติง

๒) กรณีโครงการด้านอื่นๆ วัดจากการบรรลุวัตถุประสงค์ที่กำหนดไว้ในโครงการทุกประการ

#### ๒.๕ ค่าเป้าหมาย

๑) เพื่อก่อสร้างและซ่อมบำรุงโครงสร้างพื้นฐานในเขตเทศบาลตำบลให้มีความสะดวกและมาตรฐาน เพื่อสนับสนุนยุทธศาสตร์ด้านอื่น ๆ ให้ประสบความสำเร็จ โดยเฉพาะอย่างยิ่ง ด้านคมนาคมขนส่ง ด้านความสงบเรียบร้อย และความสงบสุขของประชาชนและด้านเศรษฐกิจ

๒) เพื่อสนับสนุนเสริมสร้างความเข้มแข็งของชุมชนทางเศรษฐกิจระดับบุคคล ครอบครัวและชุมชนท้องถิ่น โดยเฉพาะผลิตผลทางการเกษตรอินทรีย์และการแปรรูปสินค้าทางการเกษตร ให้มีความสามารถและทักษะในการพัฒนาฝีมือในการผลิตเพิ่มมูลค่าของสินค้าและสามารถขยายการตลาดไปสู่ตลาดกลาง ซึ่งเป็นไปตามยุทธศาสตร์การพัฒนาเกษตรอินทรีย์ และการแปรรูปสินค้าเกษตร และยุทธศาสตร์สร้างความสามารถในการแข่งขันทางเศรษฐกิจและแก้ไขปัญหาความยากจน

๓) เพื่อเสริมสร้างทักษะของคนภายในชุมชนทั้งทางด้านจิตใจ ด้านการศึกษา ด้านสุขภาพอนามัย ด้านสวัสดิการและสังคม ด้านสาธารณสุข ด้านกีฬา ให้มีคุณภาพและพึ่งพาตนเองได้

๔) เพื่อพัฒนาระบบการจัดการสิ่งแวดล้อมอันพึงปรารถนาาร่วมกันไม่ให้มีปัญหาภายในชุมชนซึ่งเป็นไปตามแนวทางยุทธศาสตร์พัฒนาจังหวัด

๕) เพื่อสนับสนุนประชาชนทุกภาคส่วนให้มีส่วนร่วมในการพัฒนาและตรวจสอบการทำงานของภาครัฐและให้บรรจุแนวทางการดำเนินงาน ตามยุทธศาสตร์การบริหารราชการให้เป็นไปตามหลักการบริหารจัดการบ้านเมืองที่ดี

#### ๒.๖ กลยุทธ์

ยุทธศาสตร์ที่ ๑ ด้านการพัฒนาการเกษตรกรรมและอุตสาหกรรมตามหลักปรัชญาเศรษฐกิจ

พอเพียง

(๑) การปรับโครงสร้างพื้นฐานระบบการผลิตทางการเกษตรและปศุสัตว์

(๒) การพัฒนาแนวทางตามพระราชดำริเศรษฐกิจพอเพียง

(๓) การส่งเสริมเกษตรอินทรีย์

(๔) การส่งเสริมการผลิตสินค้าหนึ่งตำบลหนึ่งผลิตภัณฑ์

ยุทธศาสตร์ที่ ๒ ด้านการพัฒนาการท่องเที่ยว

(๑) การส่งเสริมการท่องเที่ยว

(๒) การอนุรักษ์ฟื้นฟูศิลป วัฒนธรรม จารีตประเพณีและภูมิปัญญาท้องถิ่น

(๓) จัดให้มีและบำรุงรักษาสถานที่ท่องเที่ยวสถานที่พักผ่อนหย่อนใจและสวนสาธารณะ

ยุทธศาสตร์ที่ ๓ ด้านการพัฒนาทรัพยากรมนุษย์

(๑) การจัดการศึกษาและสนับสนุนส่งเสริมการศึกษา

(๒) ส่งเสริมการแข่งขันกีฬาและนันทนาการ

(๓) การสงเคราะห์ การส่งเสริมสวัสดิการและการส่งเสริมคุณภาพชีวิต สตรี เด็ก คนชรา คนพิการ ผู้ด้อยโอกาส ผู้ติดเชื้อเอดส์และผู้ยากจน

(๔) การส่งเสริมสุขภาพและการสาธารณสุข

(๕) การส่งเสริมและพัฒนาสถาบันครอบครัว

- (๖) การส่งเสริมการพัฒนาศักยภาพของเด็กเยาวชน ชุมชน อาสาสมัครและองค์กรเอกชน
- (๗) การส่งเสริมสนับสนุนแลพัฒนาการประกอบอาชีพ
- (๘) การส่งเสริมและพัฒนาศักยภาพบุคลากร

#### ยุทธศาสตร์ที่ ๔ ด้านการพัฒนาทรัพยากรธรรมชาติและสิ่งแวดล้อมอย่างยั่งยืน

- (๑) การอนุรักษ์ ฟื้นฟูและบำบัดทรัพยากรธรรมชาติและสิ่งแวดล้อม
- (๒) การปรับปรุงแหล่งชุมชนแออัดและการจัดการเกี่ยวกับที่อยู่อาศัย
- (๓) การเพิ่มประสิทธิภาพในการจัดการมูลฝอยและสิ่งปฏิกูล การจัดการสิ่งแวดล้อมและมลพิษต่างๆอย่างถูกสุขลักษณะ
- (๔) การส่งเสริมและพัฒนาตำบลให้เป็นเมืองน่าอยู่

#### ยุทธศาสตร์ที่ ๕ ด้านการบริหารจัดการบ้านเมืองที่ดีตามหลักธรรมาภิบาล

- (๑) ก่อสร้าง ปรับปรุง บำรุงรักษาเส้นทางคมนาคม แหล่งน้ำ ระบบสาธารณูปโภค และสาธารณูปการ
- (๒) การป้องกันรักษาความปลอดภัย และบรรเทาสาธารณภัย
- (๓) การปรับปรุงระบบการให้บริการประชาชน
- (๔) การแก้ไขปัญหาเสพติด การทุจริต คอร์รัปชั่น
- (๕) ส่งเสริมการมีส่วนร่วมของประชาชนและชุมชน ตามระบอบประชาธิปไตย
- (๖) การพัฒนาประสิทธิภาพการบริหารอย่างเป็นระบบ

#### ๒.๗ จุดยืนทางยุทธศาสตร์

เทศบาลตำบลท่าก้อน จึงได้กำหนดจุดยืนทางยุทธศาสตร์ (Positioning) คือ **เศรษฐกิจและเกษตรกรรมก้าวหน้า สาธารณูปโภคขั้นพื้นฐานครอบคลุมทุกพื้นที่ ชุมชนมีรากฐานที่เข้มแข็ง**

#### ๒.๘ ความเชื่อมโยงของยุทธศาสตร์ในภาพรวม

จากประเด็นความเชื่อมโยงยุทธศาสตร์ที่สำคัญของแผนพัฒนาเศรษฐกิจและสังคมแห่งชาติฉบับที่ ๑๒ ยุทธศาสตร์ชาติ และยุทธศาสตร์จังหวัด จะเห็นได้ว่ามีความเชื่อมโยงกันอย่างชัดเจนในการนำมาเป็นแนวทางกำหนดประเด็นยุทธศาสตร์การพัฒนาขององค์กรปกครองส่วนท้องถิ่น ซึ่งการกำหนดประเด็นยุทธศาสตร์การพัฒนาที่ชัดเจนจะเป็นการเตรียมการพัฒนา เป็นการนำภูมิคุ้มกันที่มีอยู่ พร้อมทั้งเร่งสร้างภูมิคุ้มกันใหม่ในท้องถิ่นให้เข้มแข็งขึ้น เพื่อเตรียมความพร้อมคน สังคม และระบบเศรษฐกิจของชุมชนให้สามารถปรับตัวรองรับผลกระทบจากการสภาวะการณเปลี่ยนแปลงได้อย่างเหมาะสม โดยให้ความสำคัญกับการพัฒนาคน สังคมเศรษฐกิจภายในชุมชนให้มีคุณภาพ ใช้ทรัพยากรที่มีอยู่ภายในชุมชนอย่างคุ้มค่าและเกิดประโยชน์สูงสุด รวมทั้งสร้างโอกาสทางเศรษฐกิจด้วยฐานความรู้ เทคโนโลยี นวัตกรรม และความคิดสร้างสรรค์ บนพื้นฐานการผลิตและการบริโภคที่เป็นมิตรต่อสิ่งแวดล้อม ซึ่งจะนำไปสู่การพัฒนาเพื่อประโยชน์สุขที่ยั่งยืนของชุมชนตามหลักปรัชญาของเศรษฐกิจพอเพียง

#### ๓.๑ การวิเคราะห์กรอบการจัดทำยุทธศาสตร์ขององค์กรปกครองส่วนท้องถิ่น

การวิเคราะห์ศักยภาพเพื่อประเมินสถานภาพการพัฒนาท้องถิ่นในปัจจุบัน เป็นการประเมินโดยวิเคราะห์ถึงโอกาส และภาวะคุกคามหรือข้อจำกัด อันเป็นสภาวะแวดล้อมภายนอกที่มีผลต่อการพัฒนาต่างๆ ของท้องถิ่น รวมทั้งการวิเคราะห์จุดแข็ง จุดอ่อนของท้องถิ่น อันเป็นสภาวะแวดล้อมภายในของท้องถิ่น ซึ่งทั้งหมด

เป็นการประเมินสถานภาพของท้องถิ่นในปัจจุบันโดยเป็นการตอบคำถามว่า “ปัจจุบันท้องถิ่นมีสถานภาพการพัฒนาอยู่จุดไหน” สำหรับใช้เป็นประโยชน์ในการกำหนดการดำเนินงานในอนาคตต่อไป ทั้งนี้โดยใช้เทคนิค SWOT analysis การพิจารณาถึงปัจจัยภายใน ได้แก่ จุดแข็ง (Strength – S) จุดอ่อน (Weak – W) และปัจจัยภายนอก ได้แก่ โอกาส(Opportunity – O) และอุปสรรค (Threat – T) เป็นเครื่องมือ

แนวทางการพัฒนา	จุดแข็ง / โอกาส	จุดอ่อน/อุปสรรค
ด้านเศรษฐกิจ	<b>จุดแข็ง</b> <ul style="list-style-type: none"> <li>- การเกษตรที่เป็นฐานหลักที่สามารถรองรับวิกฤตเศรษฐกิจได้ เป็นแหล่งตลาดที่สำคัญ</li> <li>- มีภูมิประเทศและภูมิอากาศรวมทั้งสภาวะแวดล้อมที่เหมาะสมแก่การทำการเกษตร</li> <li>- มีโครงสร้างการคมนาคมขนส่งสามารถติดต่อได้ตลอดพื้นที่ทั้งจังหวัด มีถนนสายหลักตัดผ่าน</li> <li>- มีความร่วมมือกันทุกฝ่ายไม่มีความขัดแย้งกันเองในชุมชน เป็นต้น</li> <li>- มีแหล่งผลิต มุ้ง เปล ผ้าห่มเป็นต้นสามารถสร้างรายได้ให้คนในชุมชน</li> </ul>	<b>จุดอ่อน</b> <ul style="list-style-type: none"> <li>- ขาดการจัดการด้านทรัพยากรธรรมชาติ</li> <li>- ขาดการรวมกลุ่มที่เข้มแข็งเพื่อร่วมกันเป็นกลุ่มผู้ผลิตบางกลุ่ม</li> <li>- ปัญหานี้สินของเกษตรกร</li> <li>- ไม่มีแหล่งท่องเที่ยวในตำบล</li> </ul>
	<b>โอกาส</b> <ul style="list-style-type: none"> <li>- รัฐบาลให้ความสำคัญในการกระจายอำนาจ - ภาวะวิกฤตด้านอาหารโลกทำให้รัฐบาลให้ความสนใจและสนับสนุนส่งเสริมการปลูกพืชที่เป็นอาหารเพิ่มมากขึ้น</li> </ul>	<b>อุปสรรค</b> <ul style="list-style-type: none"> <li>- สภาวะการณ์ทางเศรษฐกิจในระดับประเทศ</li> <li>- ภูมิภาคส่งผลกระทบต่อการพัฒนาท้องถิ่น</li> <li>- ราคาผลผลิตตกต่ำชาวบ้านยังต้องรับภาระหนี้สินต่อเนื่อง</li> </ul>
ด้านการศึกษา ศาสนาและวัฒนธรรม	<b>จุดแข็ง</b> <ul style="list-style-type: none"> <li>- มีวัฒนธรรม ประเพณีท้องถิ่น</li> <li>- ประชาชนมีส่วนร่วมในการสืบสานวัฒนธรรมประเพณีท้องถิ่น</li> <li>- มีศาสนาเป็นศูนย์รวมจิตใจ ประชาชนมีจิตใจโอบอ้อมอารี เอื้อเฟื้อเผื่อแผ่</li> <li>- มีสถานศึกษาในระดับประถมศึกษาในตำบลที่มีความพร้อมมีศักยภาพในการจัดการศึกษา</li> <li>- มีวัดเป็นสถานที่ที่สามารถพัฒนาและเสริมสร้างความพร้อมให้เป็นแหล่งวัฒนธรรม</li> <li>- มีปราชญ์และภูมิปัญญาท้องถิ่นจำนวนมากที่มีศักยภาพในการ</li> </ul>	<b>จุดอ่อน</b> <ul style="list-style-type: none"> <li>- คนบางกลุ่มขาดจริยธรรม</li> <li>- คุณธรรม ขาดระเบียบวินัย</li> <li>- ค่านิยมยึดติดกับวัตถุสิ่งของและบริโภคฟุ่มเฟือยแพร่กระจายเพิ่มมากขึ้น</li> </ul>

แนวทางการพัฒนา	จุดแข็ง / โอกาส	จุดอ่อน/อุปสรรค
	พัฒนา	
	<b>โอกาส</b> <ul style="list-style-type: none"> <li>- พ.ร.บ.การศึกษาแห่งชาติจะทำให้ภายในจังหวัดมีการจัดการศึกษาที่สอดคล้องกับความต้องการของท้องถิ่นต่างๆ ในเขตจังหวัด</li> <li>- พ.ร.บ.กระจายอำนาจแก่องค์กรปกครองส่วนท้องถิ่น พ.ศ. ๒๕๕๒ ให้ เทศบาล. มีอำนาจหน้าที่จัดการศึกษา</li> <li>- รัฐบาลสนับสนุนให้แต่ละท้องถิ่นมีบทบาทในการอนุรักษ์ ฟื้นฟู เผยแพร่ถ่ายทอดวัฒนธรรมประเพณี และภูมิปัญญาท้องถิ่นมากขึ้น</li> <li>- ภายในจังหวัดมีการศึกษาทุกระดับ</li> </ul>	<b>อุปสรรค</b> <ul style="list-style-type: none"> <li>- สื่อต่างๆ เช่น โทรทัศน์ อินเทอร์เน็ต เข้ามีอิทธิพลต่อเด็กและเยาวชน ทำให้กระแสนิยมและวัฒนธรรมรุนแรงมากขึ้น ทำลายวิถีชีวิตดั้งเดิมของประชาชน</li> </ul>
ด้านโครงสร้างพื้นฐาน	<b>จุดแข็ง</b> <ul style="list-style-type: none"> <li>- มีโครงข่ายการคมนาคมที่สามารถติดต่อได้ตลอดทั้งท้องถิ่นอำเภอและจังหวัด</li> </ul>	<b>จุดอ่อน</b> <ul style="list-style-type: none"> <li>- การพัฒนาด้านโครงสร้างพื้นฐานเป็นไปอย่างล่าช้า เพราะมีงบประมาณจำกัด ในการนำไปพัฒนา</li> <li>- ขาดแคลนแหล่งน้ำขนาดใหญ่ สำหรับนำไปผลิตน้ำประปา</li> <li>- ไฟฟ้าในพื้นที่ การเกษตรยังไม่เพียงพอ</li> </ul>
	<b>โอกาส</b> <ul style="list-style-type: none"> <li>- พ.ร.บ.การกระจายอำนาจแก่องค์กรปกครองส่วนท้องถิ่น พ.ศ. ๒๕๕๒ ได้ทำให้ เทศบาล.มีรายได้เพิ่มขึ้นในการนำไปพัฒนาโครงสร้างพื้นฐานรวมทั้งด้านอื่น ๆ</li> </ul>	<b>อุปสรรค</b> <ul style="list-style-type: none"> <li>- สภาพภูมิประเทศ ความเปลี่ยนแปลงจากสภาวะโลกร้อน การเกิดภัยธรรมชาติ</li> </ul>

แนวทางการพัฒนา	จุดแข็ง / โอกาส	จุดอ่อน/อุปสรรค
		ที่รุนแรงมากขึ้นส่งผลกระทบต่อระบบโครงสร้างพื้นฐาน ทำให้ถนนชำรุดเสื่อมโทรมเร็วกว่าปกติ
ด้านสาธารณสุข	<b>จุดแข็ง</b> <ul style="list-style-type: none"> <li>- มีโรงพยาบาลส่งเสริมสุขภาพตำบล ๓ แห่งในเขตพื้นที่ และอาสาสมัครสาธารณสุขที่มีศักยภาพสามารถให้บริการด้านสาธารณสุขแก่ประชาชนได้ดีในระดับหนึ่ง</li> <li>- มีกลุ่มชมรมผู้สูงอายุที่เอาใจใส่ในการให้ความสำคัญเรื่องสุขภาพผู้สูงอายุในตำบล</li> </ul> <b>ท่าก่อน</b>	<b>จุดอ่อน</b> <ul style="list-style-type: none"> <li>- ประชาชนบางกลุ่มไม่ใส่ใจสุขภาพ</li> <li>- อนามัยและอนามัยสิ่งแวดล้อม</li> </ul>
	<b>โอกาส</b> <ul style="list-style-type: none"> <li>- ประชาชนสามารถเข้ารับการรักษาพยาบาลในโรงพยาบาลส่งเสริมสุขภาพตำบลได้ง่ายเนื่องจากเป็นพื้นที่ไม่ห่างไกล</li> </ul>	<b>อุปสรรค</b> <ul style="list-style-type: none"> <li>- ตำบลท่าก่อนยังไม่มีรพพยาบาล ทำให้การขนส่งผู้ป่วยฉุกเฉินล่าช้า และอยู่ห่างไกลจากโรงพยาบาล</li> </ul>
ด้านพัฒนาการเมืองและการบริหาร	<b>จุดแข็ง</b> <ul style="list-style-type: none"> <li>- ประชาชนมีความตื่นตัวและมีส่วนร่วมในกระบวนการพัฒนาท้องถิ่น มีการรวมกลุ่มในชุมชน</li> <li>- ประชาชนมีความตื่นตัวทางการเมือง</li> <li>- มีการนำเทคโนโลยีสมัยใหม่มาให้บริการอย่างรวดเร็ว ถูกต้องและเป็นธรรม</li> <li>- ผู้นำมีความรู้ความสามารถ มีภาวะความเป็นผู้นำ มีศักยภาพในการบริหารงาน</li> <li>- ประชาชนมีความจริงจังในการทำงาน มีความเป็นตัวของตัวเองสูง</li> </ul>	<b>จุดอ่อน</b> <ul style="list-style-type: none"> <li>- ประชาชนยังขาดความรู้กฎหมายที่เกี่ยวข้องกับประชาชน</li> <li>-</li> </ul>
	<b>โอกาส</b> <ul style="list-style-type: none"> <li>- รัฐบาลเน้นการให้สิทธิเสรีภาพแก่ประชาชน ส่งเสริมการกระจายอำนาจสู่ท้องถิ่นและเปิดโอกาสการมีส่วนร่วมของประชาชน</li> </ul>	
ด้านพัฒนาสังคม	<b>จุดแข็ง</b> <ul style="list-style-type: none"> <li>- มีองค์กรชุมชน เช่น กรรมการหมู่บ้าน กลุ่มสตรี อสม./กองทุนหมู่บ้าน/อปพร.</li> </ul> <b>โอกาส</b>	<b>จุดอ่อน</b> <ul style="list-style-type: none"> <li>- ปัญหาความไม่ปลอดภัยในชีวิตและทรัพย์สิน</li> </ul>



แนวทางการพัฒนา	จุดแข็ง / โอกาส	จุดอ่อน/อุปสรรค
	<ul style="list-style-type: none"> <li>- พ.ร.บ.กระจายอำนาจองค์กรปกครองส่วนท้องถิ่น พ.ศ.๒๕๔๒ ได้ให้อำนาจหน้าที่ เทศบาล. ในการจัดบริการสาธารณะ ทางด้านสวัสดิการสังคมมากขึ้น</li> <li>- นโยบายรัฐบาลในการป้องกันและแก้ไขปัญหาเสพติดอย่างจริงจัง ซึ่งถือเป็นวาระแห่งชาติ</li> </ul>	<ul style="list-style-type: none"> <li>- ปัญหาการพนัน</li> <li>- กลุ่มองค์กรต่างๆ ไม่เข้มแข็ง</li> <li>- การแพร่ระบาดของยาเสพติดในหมู่บ้าน</li> </ul>
ด้านทรัพยากรธรรมชาติและสิ่งแวดล้อม	<p><b>จุดแข็ง</b></p> <ul style="list-style-type: none"> <li>- สภาพแวดล้อมมีสภาพที่ดีพื้นที่ ๔๐% ของตำบลทำกันเป็นป่าไม้ ซึ่งมีการอนุรักษ์บางพื้นที่ ทำให้สภาวะแวดล้อมน่าอยู่</li> </ul> <p><b>โอกาส</b></p> <ul style="list-style-type: none"> <li>- รัฐบาลมีนโยบายและให้ความสำคัญกับการอนุรักษ์ทรัพยากรธรรมชาติและรวมถึงการป้องกัน และแก้ไขปัญหาสิ่งแวดล้อม</li> </ul>	<p><b>จุดอ่อน</b></p> <ul style="list-style-type: none"> <li>- ประชาชนขาดจิตสำนึกในการรักษาทรัพยากรธรรมชาติและสิ่งแวดล้อม</li> <li>- การใช้ทรัพยากรไม่คุ้มค่า ฟุ่มเฟือย</li> </ul> <p><b>อุปสรรค</b></p> <ul style="list-style-type: none"> <li>- เกิดไฟป่าเผาผลาญต้นไม้ ทุ่งนา ทำให้ต้นไม้บางส่วนไม่สามารถเติบโตได้</li> </ul>

### ปัจจัยและสถานการณ์การเปลี่ยนแปลงที่มีผลต่อการพัฒนา

ผลการวิเคราะห์ปัญหาและความต้องการของประชาชนในเขต เทศบาลตำบลท่าก้อ ก่อน จากการได้ทำประชาคม หมู่บ้าน และใช้ข้อมูลความจำเป็นพื้นฐาน (จปฐ.) และข้อมูลการจัดทำแผน ชุมชนของตำบลท่าก้อ สรุปลงได้ดังนี้

ผลการวิเคราะห์ปัญหาและความต้องการของประชาชนในเขตเทศบาลตำบลท่าก้อ ขอบข่ายและปริมาณของปัญหา	พื้นที่เป้าหมาย/กลุ่มเป้าหมาย	การคาดการณ์แนวโน้มในอนาคต
<p>๑. ปัญหาด้านโครงสร้างพื้นฐาน</p> <p>๑.๑ เส้นทางคมนาคมไม่สะดวก</p> <p><u>ลักษณะของปัญหา</u></p> <ul style="list-style-type: none"> <li>- เนื่องจากถนนภายในหมู่บ้านส่วนใหญ่เป็นถนน คสล. ซึ่งไม่ได้มาตรฐาน เมื่อฝนตกจะทำให้หน้าท่วมขัง ถนนขรุขระเป็นหลุมเป็นบ่อ</li> </ul> <p>๑.๒ ปัญหาไฟฟ้าสาธารณะไม่เพียงพอ</p> <p><u>ลักษณะของปัญหา</u></p> <ul style="list-style-type: none"> <li>- ไฟฟ้าสาธารณะในหมู่บ้านซึ่งไม่เพียงพอต่อความต้องการของประชาชน อาจก่อให้เกิด</li> </ul>	<ul style="list-style-type: none"> <li>- พื้นที่ทุกหมู่บ้านในเขต เทศบาล ยังประสบปัญหาการคมนาคมไม่สะดวก</li> <li>- พื้นที่ทุกหมู่บ้านในเขต</li> </ul>	<ul style="list-style-type: none"> <li>- เทศบาล จัดงบประมาณในการก่อสร้างและปรับปรุงตลอดจนซ่อมแซมถนนในเขตตำบลท่าก้อ อย่างต่อเนื่องรวมทั้งก่อสร้างถนนคอนกรีต/ลูกรัง</li> <li>- เทศบาล ติดตั้งไฟฟ้าสาธารณะเพิ่มขึ้น</li> </ul>



ผลการวิเคราะห์ปัญหาและความต้องการของประชาชนในเขตเทศบาลตำบลท่าก้อนขอความช่วยเหลือและปริมาณของปัญหา	พื้นที่เป้าหมาย/กลุ่มเป้าหมาย	การคาดการณ์แนวโน้มในอนาคต
<p>อาชญากรรม ความเสียหายแก่ทรัพย์สินของประชาชนได้</p> <p><b>๑.๓ ปัญหาน้ำสำหรับการอุปโภคบริโภค</b> <u>ลักษณะของปัญหา</u></p> <ul style="list-style-type: none"> <li>- ไม่มีน้ำประปาใช้ทุกครัวเรือน ระบบประปาที่มีอยู่ขณะนี้ยังไม่เพียงพอต่อความต้องการใช้ของราษฎร</li> <li>- ไม่มีภาชนะสำหรับเก็บกักน้ำเพื่อการบริโภค</li> </ul> <p><b>๑.๔ ขาดแคลนแหล่งน้ำเพื่อการเกษตร</b> <u>ลักษณะของปัญหา</u></p> <ul style="list-style-type: none"> <li>- ขาดแคลนแหล่งน้ำขนาดใหญ่เพื่อใช้ในการเกษตร</li> </ul>	<p>เทศบาล</p> <p>-จำนวน ๘ หมู่บ้าน ต้องการขยายเขตประปา</p> <p>- พื้นที่ทุกหมู่บ้านในเขตเทศบาล.</p>	<ul style="list-style-type: none"> <li>- ขยายเขตประปา/ก่อสร้างประปาเพิ่มเติม</li> <li>- จัดหาภาชนะเก็บน้ำ</li> </ul> <p>-เทศบาล.จัดสรรงบประมาณให้การในการขุดลอก ห้วย,หนอง,คลอง,บึง ในพื้นที่การเกษตร, ขุดเจาะบ่อบาดาลเพื่อการเกษตร,ก่อสร้างท่อส่งน้ำเพื่อการเกษตร,คลองส่งน้ำ,คลองระบายน้ำ</p>
<p><b>๒. ปัญหาด้านเศรษฐกิจ</b> <u>ลักษณะของปัญหา</u></p> <ul style="list-style-type: none"> <li>- ขาดการรวมกลุ่มของเกษตรกรทำให้ไม่มีอำนาจต่อรองทางเศรษฐกิจหรือรับบริการ</li> <li>- ประชาชนบางส่วนว่างงาน และว่างงานแฝงเนื่องจากไม่มีการประกอบอาชีพเสริม</li> <li>- ผลผลิตทางการเกษตรตกต่ำ</li> <li>- การผูกขาดผลิตผลทางการเกษตร</li> <li>- ขาดแหล่งเงินกู้ดอกเบี้ยต่ำเพื่อการเกษตร</li> </ul>	<ul style="list-style-type: none"> <li>- ประชากรวัยทำงานที่ไม่มีงานทำ และงานที่ทำอยู่ไม่มั่นคง</li> <li>- เยาวชนบางส่วนที่จบการศึกษาภาคบังคับแล้วไม่ได้ศึกษาในระดับที่สูงขึ้นไป</li> <li>- กลุ่มสตรี/กลุ่มแม่บ้านที่ต้องการอาชีพเสริม</li> </ul>	<ul style="list-style-type: none"> <li>- เทศบาล.จัดฝึกอบรมอาชีพให้แก่ราษฎร</li> <li>- ส่งเสริมให้ราษฎรรวมกลุ่มในการประกอบอาชีพ</li> <li>- สนับสนุนงบประมาณและวิทยาการเทคโนโลยีที่ทันสมัยในการประกอบอาชีพ</li> </ul>
<p><b>๓. ปัญหาด้านสังคม</b> <u>ลักษณะของปัญหา</u></p> <ul style="list-style-type: none"> <li>- ปัญหายาเสพติดระบาดในกลุ่มเยาวชน และนักเรียน โดยเฉพาะ ยาบ้า ยาอี</li> <li>- ปัญหาการทะเลาะวิวาท ซึ่งเกิดจากการดื่มสุราและของมีเมา ทำให้ขาดสติ คึกคะนอง</li> <li>- ปัญหาความปลอดภัยในชีวิตและทรัพย์สิน การลักขโมย</li> </ul>	<ul style="list-style-type: none"> <li>- ประชาชน เยาวชน และนักเรียนในเขตเทศบาล ตำบลท่าก้อน</li> </ul>	<ul style="list-style-type: none"> <li>- นโยบายของรัฐบาลในการป้องกันและแก้ไขปัญหาเสพติด โดยให้เทศบาลฯ ดำเนินการเชิงรุกร่วมกับผู้นำท้องที่และตำรวจ ในการป้องกัน แต่งตั้ง อปพร. ปฏิบัติหน้าที่รักษาความสงบเรียบร้อยในเทศกาลต่างๆ</li> <li>- งบประมาณในการจัดซื้อเครื่องมือเครื่องใช้ด้านการป้องกันบรรเทาสาธารณภัยเพิ่มขึ้น</li> </ul>
<p><b>๔. ปัญหาด้านการเมืองการบริหาร</b> <u>ลักษณะของปัญหา</u></p> <ul style="list-style-type: none"> <li>- งบประมาณมีไม่เพียงพอ</li> <li>- ประชาชนขาดการมีส่วนร่วมทางการเมืองการปกครอง</li> </ul>	<ul style="list-style-type: none"> <li>- ผู้บริหาร/สมาชิกสภาฯ/พนักงานและพนักงานจ้างของเทศบาลตำบล</li> </ul>	<ul style="list-style-type: none"> <li>- จัดสรรงบประมาณในการจัดส่งบุคลากรเข้ารับการอบรมเพื่อเพิ่มประสิทธิภาพการปฏิบัติงาน</li> </ul>

ผลการวิเคราะห์ปัญหาและความต้องการของประชาชนในเขตเทศบาลตำบลท่าก้อนขอความช่วยเหลือและปริมาณของปัญหา	พื้นที่เป้าหมาย/กลุ่มเป้าหมาย	การคาดการณ์แนวโน้มในอนาคต
		<ul style="list-style-type: none"> <li>- เน้นการมีส่วนร่วมของประชาชนในการบริหารจัดการ</li> <li>- การอบรมให้ความรู้แก่ประชาชนด้านการเมือง การปกครอง</li> </ul>
<b>๕. ปัญหาด้านการศึกษา ศาสนาและวัฒนธรรม</b> <b>ลักษณะของปัญหา</b> <ul style="list-style-type: none"> <li>- สถานที่ให้บริการด้านข้อมูลข่าวสารไม่ทั่วถึง ไม่มีห้องสมุด/แหล่งเรียนรู้/ ที่อ่านหนังสือพิมพ์หมู่บ้าน</li> <li>- กระแสโลกาภิวัตน์และการสื่อสารไร้พรมแดน นำวัฒนธรรมตะวันตกเข้ามามีอิทธิพลต่อสังคมและครอบครัว ทำให้ละทิ้งวัฒนธรรมดั้งเดิม</li> <li>- ขาดการให้ความรู้ทางศาสนาและพัฒนาจริยธรรมแก่ประชาชน</li> </ul>	<ul style="list-style-type: none"> <li>- เด็กและเยาวชน</li> <li>- นักเรียนในสถานศึกษา</li> <li>- เด็กเล็กในศูนย์พัฒนาเด็กเล็ก</li> </ul>	<ul style="list-style-type: none"> <li>- เทศบาลฯจัดสรรงบประมาณในการส่งเสริมฟื้นฟู ศาสนา ศิลปวัฒนธรรม ประเพณี อันติงามของท้องถิ่น</li> <li>- จัดสรรงบประมาณในการก่อสร้างแหล่งเรียนรู้ประจำตำบล/ห้องสมุดชุมชน/ที่อ่านหนังสือพิมพ์ประจำหมู่บ้าน</li> </ul>
<b>๕. ปัญหาด้านสาธารณสุข</b> <b>ลักษณะของปัญหา</b> <ul style="list-style-type: none"> <li>- ขาดแคลนสถานที่ออกกำลังกาย/ลานกีฬา/สวนสาธารณะ</li> <li>- การใช้ยาโดยไม่ปรึกษาแพทย์</li> <li>- สารเคมีตกค้างในร่างกายเนื่องมาจากการทำการเกษตร</li> </ul>	<ul style="list-style-type: none"> <li>- วัยแรงงาน เด็ก เยาวชน ประชาชนในตำบล</li> </ul>	<ul style="list-style-type: none"> <li>- เทศบาลฯ จัดสรรงบประมาณในการดำเนินการ</li> <li>- ก่อสร้างลานกีฬา/สวนสาธารณะประจำตำบล</li> <li>- ฝึกอบรมเพื่อเพิ่มประสิทธิภาพปฏิบัติงานของ อสม.ประจำหมู่บ้าน</li> </ul>
<b>๖.ปัญหาด้านทรัพยากรธรรมชาติและสิ่งแวดล้อม</b> <b>ลักษณะของปัญหา</b> <ul style="list-style-type: none"> <li>- ปัญหาปริมาณขยะในหมู่บ้าน/ทางสาธารณะเพิ่มขึ้นทุกปี</li> <li>- ห้วย หนอง คลอง บึง ตื้นเขิน ขาดการดูแลบำรุงรักษา</li> <li>- ดินเสื่อมสภาพจากการใช้สารเคมี</li> </ul>	<ul style="list-style-type: none"> <li>- ที่สาธารณะ</li> <li>- ห้วย หนอง ลำคลอง</li> </ul>	<ul style="list-style-type: none"> <li>- เทศบาลฯจัดหาที่รองรับขยะ ที่อาจมีปริมาณเพิ่มมากขึ้น</li> <li>- รมรงค์เพื่อสร้างจิตสำนึกการใช้วัสดุจากธรรมชาติแทนขยะที่ย่อยสลายยาก และเกิดมลพิษ</li> <li>- เทศบาลฯจัดกิจกรรมด้านการอนุรักษ์ทรัพยากรธรรมชาติ เช่น การปลูกป่า การปลูกหญ้าแฝก การปล่อยพันธุ์สัตว์น้ำ การปรับปรุงภูมิทัศน์ เป็นต้น</li> </ul>

### ๓.๒ การประเมินสถานการณ์สภาพแวดล้อมภายนอกที่เกี่ยวข้อง

#### ๑. ด้านกายภาพหรือโครงสร้างพื้นฐาน

๑.๑ พัฒนาและปรับปรุงเส้นทางคมนาคม ถนนสายหลักและสายรองให้ได้มาตรฐาน และซ่อมแซม บำรุงรักษา ถนนสายหลัก สายรอง ตรอก และซอย

๑.๒ ก่อสร้าง ซ่อมแซม บำรุงรักษา ระบบระบายน้ำ ให้สามารถระบายน้ำได้อย่างรวดเร็ว รวมถึงการจัดวางระบบป้องกันน้ำท่วมในชุมชน

๑.๓ ติดตั้งและขยายเขตไฟฟ้าสาธารณะให้ทั่วถึง

๑.๔ ติดตั้งไฟสัญญาณจราจรและสัญลักษณ์จราจรในจุดที่สำคัญ

๑.๕ จัดวางระบบผังเมือง เพื่อให้สามารถพัฒนาเมืองได้อย่างเป็นระบบ

## ๒. ด้านการศึกษา

๒.๑ จัดการศึกษาในระบบให้มีประสิทธิภาพเพียงพอ ให้มีความหลากหลายและเหมาะสมกับความต้องการในท้องถิ่นรวมถึงการจัดให้มีคณะกรรมการการศึกษาเทศบาล

๒.๒ ส่งเสริมการเล่นกีฬาและนันทนาการ กิจกรรมเด็ก เยาวชน และประชาชน

๒.๓ ฟันฟู อนุรักษ์และส่งเสริมศิลปะ จารีตประเพณี ภูมิปัญญาท้องถิ่น และวัฒนธรรม

๒.๔ จัดให้มีสภาเด็กและเยาวชนเทศบาล

## ๓. ด้านสาธารณสุข

๓.๑ การสร้างสุขภาพ การป้องกันโรค การเฝ้าระวังปัญหาสุขภาพจิตในชุมชน การบริการความรู้ด้านสาธารณสุขมูลฐานแก่ประชาชน

๓.๒ ส่งเสริมสนับสนุนบทบาทหน้าที่ของกองทุนหลักประกันสุขภาพ ในการสร้างสุขภาพภาคประชาชน

๓.๓ จัดให้มีระบบสุขภาพเฝ้าระวังในระดับครัวเรือนและให้มีการจัดการขยะอย่างถูกวิธีตั้งแต่ต้นทาง

๓.๔ ส่งเสริมสนับสนุนบทบาทของอาสาสมัครสาธารณสุขชุมชนให้มากขึ้น

## ๔. ด้านคุณภาพชีวิต

๔.๑ ส่งเสริมอาชีพ พัฒนารายได้

๔.๒ จัดสร้างสถานสวนสาธารณะ สนามเด็กเล่น สนามกีฬา และ สวนสุขภาพในชุมชน

๔.๓ จัดตั้งเครือข่ายการเฝ้าระวังปัญหา ปัญหาเด็กและเยาวชน ปัญหาครอบครัว ปัญหาทางวัฒนธรรม

๔.๔ ส่งเสริมสนับสนุนบทบาทสตรี ชมรมผู้สูงอายุ ชมรมผู้พิการ สภาเด็กและเยาวชน

## ๕. ด้านเศรษฐกิจ

๕.๑ จัดให้มีสถานที่ในการประกอบอาชีพ การค้า การลงทุนของประชาชนมาก

๕.๒ สนับสนุนให้ประชาชนได้รับความเป็นธรรม ในการซื้อขายสินค้าในราคาที่ถูก

๕.๓ ก่อสร้างและปรับปรุงโครงสร้างพื้นฐานทางด้านเศรษฐกิจ เช่น ตลาดนัด เป็นต้น

๕.๔ สร้างแหล่งท่องเที่ยวสำหรับประชาชนในท้องถิ่น เช่น การพัฒนาริมตลิ่งแม่น้ำ

สงคราม ฝายน้ำล้นในพื้นที่

## ๖. ด้านความปลอดภัย

๖.๑ จัดให้มีศูนย์บริการและช่วยเหลือประชาชน และความปลอดภัยในชีวิตและทรัพย์สินของประชาชน ตลอดจนการให้การช่วยเหลือประชาชนในกรณีฉุกเฉิน

๖.๒ สนับสนุนให้สมาชิกอาสาสมัครป้องกันภัยฝ่ายพลเรือน (อปพร.) มีบทบาทในการช่วยเหลือกิจกรรมทางสังคม

๖.๓ การเฝ้าระวังการป้องกันและแก้ไขปัญหายาเสพติดในชุมชน

## ๗. ด้านสิ่งแวดล้อม

๗.๑ การรักษาความสะอาดบริเวณถนน ทาง ทางเท้า ตรอก ซอย ตลาดสด

๗.๒ วางมาตรการป้องกันและแก้ไขปัญหามลพิษ เหตุรำคาญ

๗.๓ วางมาตรการป้องกันและแก้ไขปัญหาระบายน้ำ

๗.๔ พัฒนาและปรับปรุงการกำจัดขยะและสิ่งปฏิกูลอย่างเป็นระบบและมีประสิทธิภาพ

๗.๕ การสร้างกระบวนการมีส่วนร่วมในการดูแลสภาพแวดล้อมในชุมชน

๘. ด้านการเมืองการบริหารและการประสานงานกับหน่วยงานอื่น

๘.๑ จัดหารายได้ของเทศบาลให้มีเพิ่มมากขึ้น

๘.๒ จัดวางโครงสร้างการบริหารราชการให้เหมาะสมกับอำนาจหน้าที่

๘.๓ พัฒนาและส่งเสริมให้บุคลากรของเทศบาลด้านทักษะ ความรู้ ความสามารถ

๘.๔ จัดการบริหารราชการตามหลักการบริหารกิจการบ้านเมืองและสังคมที่ดี

๘.๕ จัดการพัฒนาและปรับปรุงอาคาร สถานที่ เครื่องมือ เครื่องใช้ เพียงพอแก่การ

บริการประชาชน

๘.๖ ส่งเสริมให้ข้าราชการการเมือง ฝ่ายบริหาร และสมาชิกสภาเทศบาลได้รับการศึกษา

อบรม อย่างเหมาะสม

๘.๗ ส่งเสริมให้ความรู้การปกครองในระบอบประชาธิปไตย อันมีพระมหากษัตริย์ทรง

เป็นประมุข

๘.๘ วางแผนร่วมกับองค์กรข้างเคียง เพื่อเสนอโครงการที่เกี่วข้องภาพต่อหน่วยเหนือ

ขึ้นไป

\*\*\*\*\*



๓.๓ ความเชื่อมโยงยุทธศาสตร์การพัฒนาจังหวัดกับยุทธศาสตร์การพัฒนาขององค์กรปกครองส่วนท้องถิ่น

โครงสร้างความเชื่อมโยงแผนยุทธศาสตร์การพัฒนาเทศบาลตำบลพรหมานิคม พ.ศ. ๒๕๖๑-๒๕๖๔

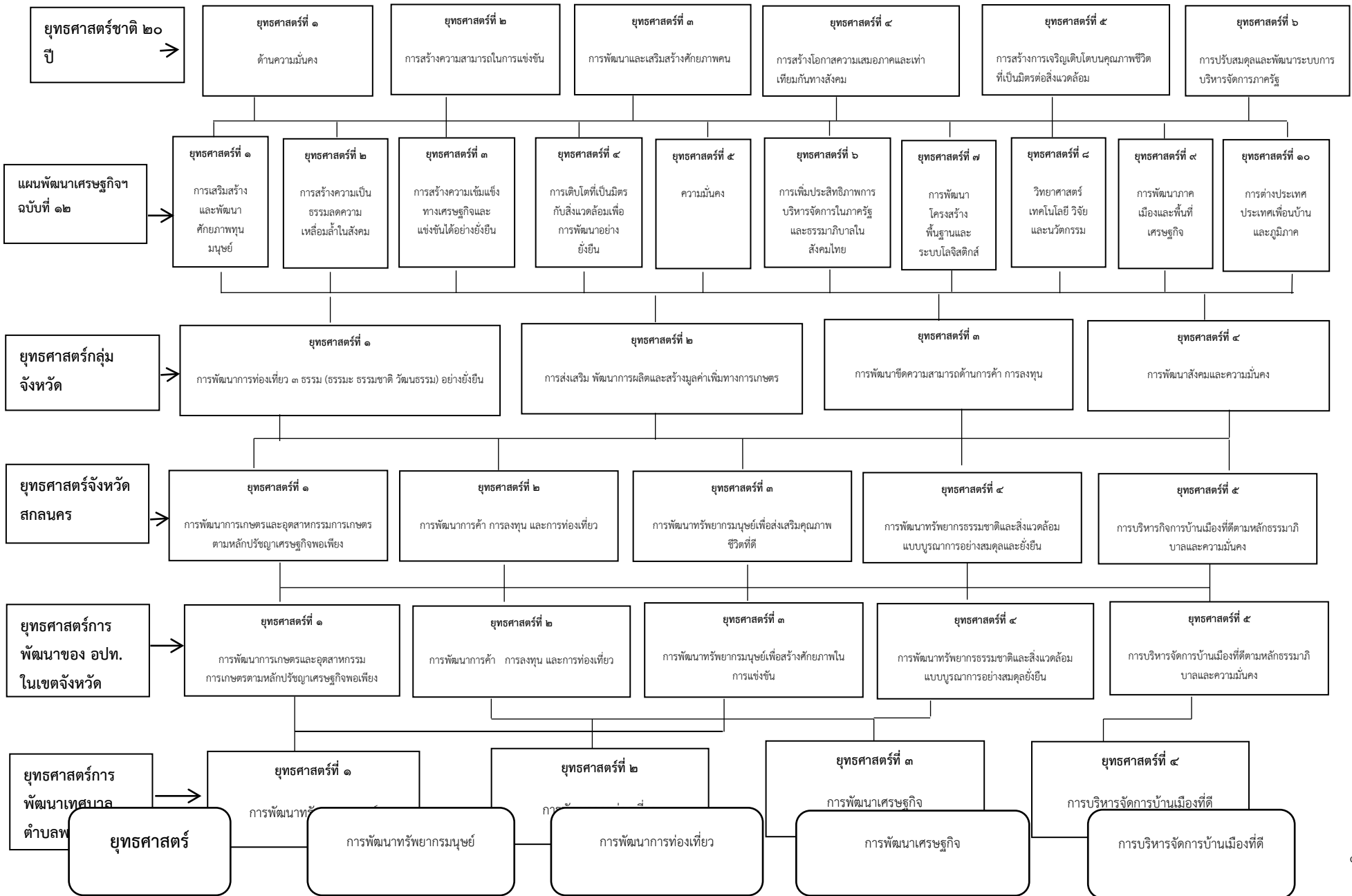

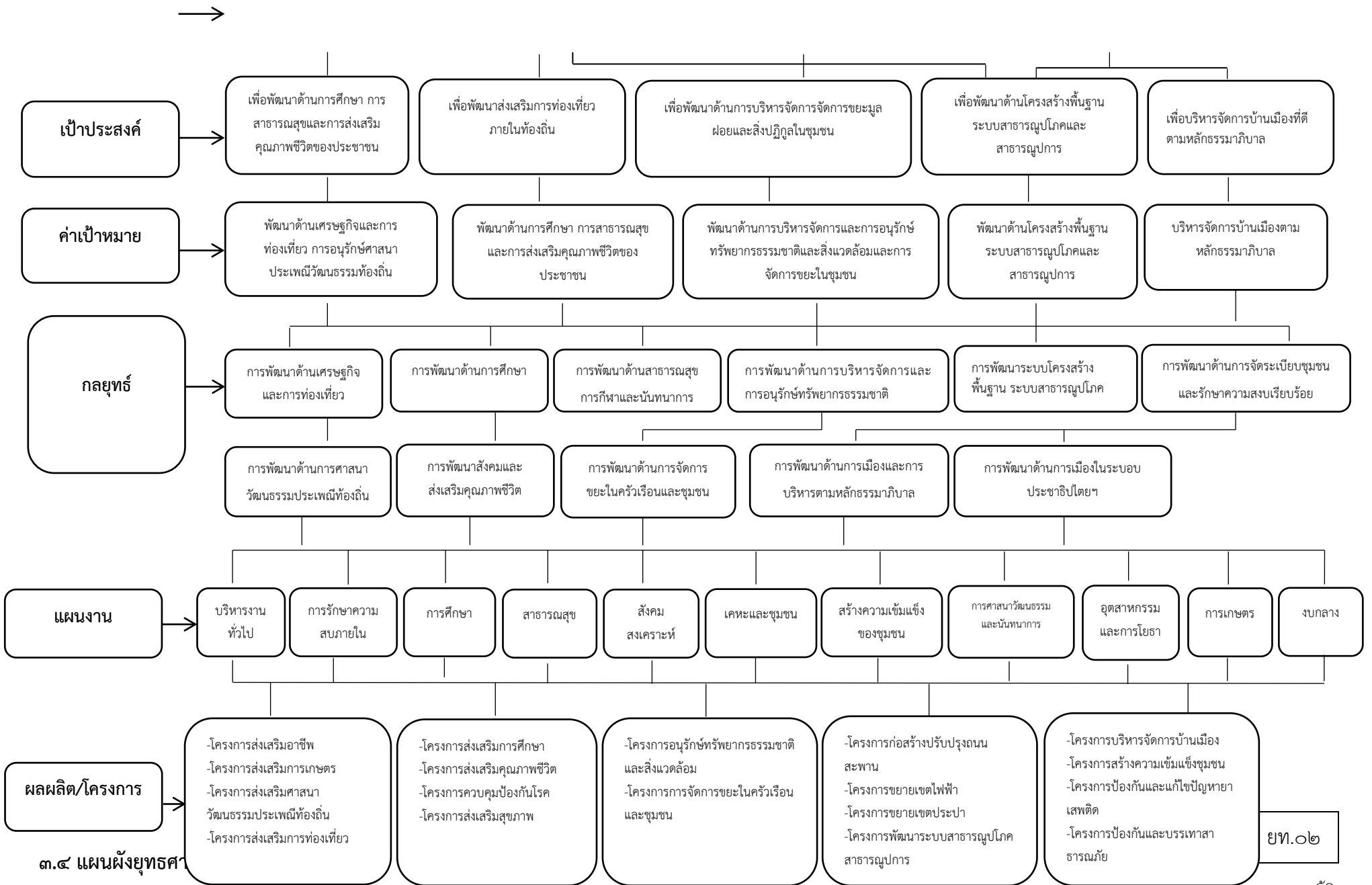

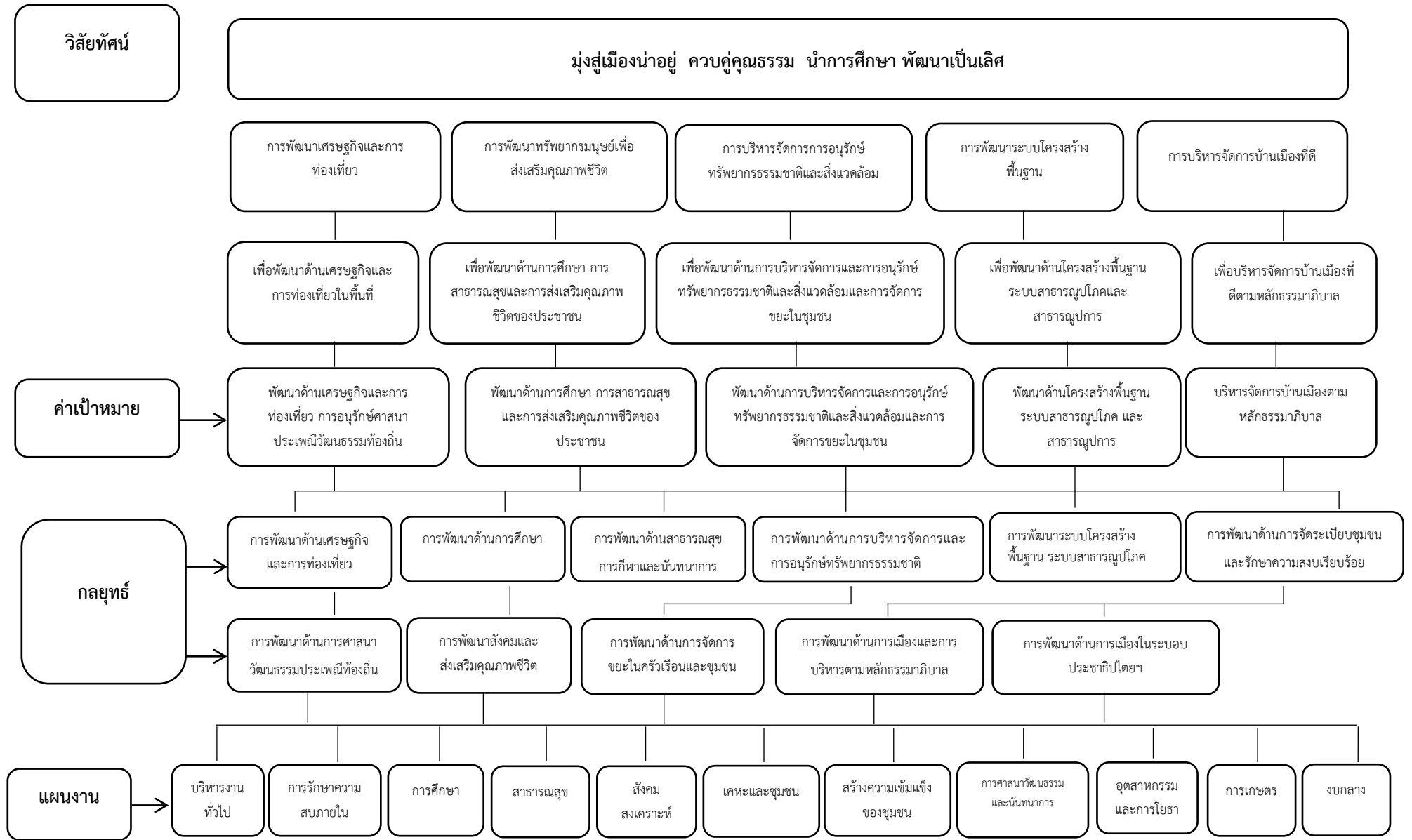

๓.๕ รายละเอียดยุทธศาสตร์



ความเชื่อมโยงกับยุทธศาสตร์จังหวัด	ยุทธศาสตร์อปทในเขต.จังหวัด	ยุทธศาสตร์อปท.	เป้าประสงค์	ตัวชี้วัดผลผลิต/โครงการ	ค่าเป้าหมาย				ความก้าวหน้าของเป้าหมาย	กลยุทธ์	ผลผลิต/โครงการ	หน่วยงานรับผิดชอบหลัก	หน่วยสนับสนุน
					๒๕๖๑	๒๕๖๒	๒๕๖๓	๒๕๖๔					
ยุทธศาสตร์ที่ ๑ ยุทธศาสตร์ที่ ๓	ยุทธศาสตร์ที่ ๑ ยุทธศาสตร์ที่ ๓	ยุทธศาสตร์ที่ ๑ การพัฒนาด้าน ทรัพยากรมนุษย์	เพื่อพัฒนาด้าน การศึกษา การ สาธารณสุขและการ ส่งเสริมคุณภาพชีวิต ของประชาชน	๑.ระบบการศึกษาได้รับการ พัฒนาและมีคุณภาพ ๒.ระดับคุณภาพชีวิตของ ประชาชนในเขตพื้นที่ดีขึ้น อย่างต่อเนื่อง	๒๕	๒๕	๒๕	๒๕	ปีละ ๒๕ โครงการ	พัฒนาด้านการศึกษา การสาธารณสุขและด้านการ ส่งเสริมคุณภาพชีวิตของประชาชน	โครงการส่งเสริม ด้านเศรษฐกิจ และการ ท่องเที่ยว การ ศาสนาและ วัฒนธรรม	สำนักปลัด	กองคลัง กองช่าง เกษตร พช. กศน.
ยุทธศาสตร์ ที่ ๒	ยุทธศาสตร์ ที่ ๒	ยุทธศาสตร์ที่ ๒ การพัฒนาด้าน การท่องเที่ยว	เพื่อพัฒนาด้าน โครงสร้างพื้นฐาน ระบบสาธารณสุข และสาธารณสุขการ	๑.เศรษฐกิจดีขึ้นและ นักท่องเที่ยวเพิ่มจำนวนขึ้น ๒.ศาสนา ขนบธรรมเนียม ประเพณี วัฒนธรรมท้องถิ่น ได้รับการอนุรักษ์และ บำรุงรักษาเพิ่มขึ้นอย่าง ต่อเนื่อง	๓๐	๓๐	๓๐	๓๐	ปีละ ๓๐ โครงการ	พัฒนาด้านการเศรษฐกิจและการท่องเที่ยว	งานก่อสร้าง โครงสร้างพื้นฐาน สาธารณสุข สาธารณสุขการ ต่าง ๆ	สำนักปลัด	กองคลัง กองช่าง รพ . โรงเรียน กศน. พม. พช.
ยุทธศาสตร์ ที่ ๕	ยุทธศาสตร์ ที่ ๕	ยุทธศาสตร์ที่ ๓ การพัฒนาด้าน บริหารจัดการ บ้านเมืองที่ดี	เพื่อบริหารจัดการ บ้านเมืองที่ดีตาม หลักธรรมาภิบาล	๑.ประชาธิปไตยในชุมชนมี ความก้าวหน้า ชุมชนมี ศักยภาพเข้มแข็งเพิ่มมากขึ้น ๒.ประสิทธิภาพการบริหาร จัดการขององค์กรดีขึ้น	๑๕	๑๕	๑๕	๑๕	ปีละ ๑๕ โครงการ	พัฒนาการเมืองและการบริหารตามหลัก ธรรมาภิบาล	โครงการด้าน การศึกษา ด้าน สาธารณสุขและ ด้านการส่งเสริม คุณภาพชีวิต	สำนักปลัด	กองคลัง
ยุทธศาสตร์ ที่ ๕	ยุทธศาสตร์ ที่ ๕	ยุทธศาสตร์ที่ ๔ การพัฒนาด้าน เศรษฐกิจ	เพื่อพัฒนาด้าน อาชีพ และกลุ่ม อาชีพ	ชุมชนมีศักยภาพเข้มแข็งเพิ่ม มากขึ้น	๓๕	๓๕	๓๕	๓๕	ปีละ ๓๕ โครงการ	ส่งเสริมคุณภาพชีวิตของประชาชน	โครงการฝึกอบรม ส่งเสริมอาชีพ ต่าง ๆ	สำนักปลัด	สำนัก ปลัด กองคลัง อบจ. จังหวัด

## ส่วนที่ ๔

### การนำแผนพัฒนาท้องถิ่นสู่ปฏิบัติการปฏิบัติ

#### ๑. ยุทธศาสตร์การพัฒนาและแผนงาน

ที่	ยุทธศาสตร์	ด้าน	แผนงาน	หน่วยงานที่ รับผิดชอบ	หน่วยงาน สนับสนุน
๑	ด้านการพัฒนาทรัพยากรมนุษย์	ด้านบริหารทั่วไป ด้านบริการชุมชนและสังคม ด้านการเศรษฐกิจ	แผนงานบริหารทั่วไป แผนงานบริหารงานคลัง แผนงานเคหะและชุมชน แผนงานการศึกษา แผนงานสาธารณสุข แผนงานสังคมสงเคราะห์ แผนงานสร้างความเข้มแข็งของ ชุมชน	ทุกกอง	สำนักปลัด กองคลัง
๒	ด้านการพัฒนาการท่องเที่ยว ศาสนาและวัฒนธรรม	ด้านบริหารทั่วไป ด้านบริการชุมชนและสังคม	แผนงานการศาสนาวัฒนธรรมและ นันทนาการ แผนงานอุตสาหกรรมและการโยธา	กองการศึกษา	สำนักปลัด กองคลัง
๓	ด้านการบริหารจัดการบ้านเมือง ที่ดีตามหลักธรรมาภิบาล	ด้านบริหารทั่วไป ด้านบริการชุมชนและสังคม ด้านการเศรษฐกิจ	แผนงานบริหารทั่วไป แผนงานรักษาความสงบภายใน แผนงานสร้างความเข้มแข็งของ ชุมชน แผนงานเคหะและชุมชน แผนงานการศาสนาวัฒนธรรมและ นันทนาการ	กองช่าง	สำนักปลัด กองคลัง
๔	ด้านการพัฒนาด้านเศรษฐกิจ	ด้านบริหารทั่วไป	แผนงานการเกษตร	สำนักปลัด	สำนักปลัด กองคลัง

# บัญชีสรุปโครงการพัฒนา

**บัญชีสรุปโครงการพัฒนา  
แผนพัฒนาท้องถิ่นสี่ปี (พ.ศ. ๒๕๖๑ - ๒๕๖๔)  
เทศบาลพรณานิคม อำเภอพรณานิคม จังหวัดสกลนคร**

แบบ ผ. ๐๗

ยุทธศาสตร์	ปี ๒๕๖๑		ปี ๒๕๖๒		ปี ๒๕๖๓		ปี ๒๕๖๔		รวม ๔ ปี	
	จำนวนโครงการ	งบประมาณ (บาท)	จำนวนโครงการ	งบประมาณ (บาท)	จำนวนโครงการ	งบประมาณ (บาท)	จำนวนโครงการ	งบประมาณ (บาท)	จำนวนโครงการ	งบประมาณ (บาท)
<b>๑. ยุทธศาสตร์การพัฒนาด้านทรัพยากรมนุษย์</b>										
๑. ๑ แผนงานบริหารงานทั่วไป	๘	๙๕๐,๐๐๐	๘	๙๕๐,๐๐๐	๘	๙๕๐,๐๐๐	๘	๙๕๐,๐๐๐	๓๒	๓,๘๐๐,๐๐๐
๑. ๒ แผนงานการศึกษา	๒๑	๑,๕๑๗,๘๐๐	๒๑	๑,๕๑๗,๘๐๐	๒๑	๑,๕๑๗,๘๐๐	๒๑	๑,๕๑๗,๘๐๐	๘๔	๖,๐๗๑,๒๐๐
๑. ๓ แผนงานสาธารณสุข	๙	๘๖๐,๐๐๐	๙	๘๖๐,๐๐๐	๙	๘๖๐,๐๐๐	๙	๘๖๐,๐๐๐	๓๖	๓,๔๔๐,๐๐๐
๑. ๔ แผนงานสังคมสงเคราะห์	๑๒	๕๑๐,๐๐๐	๑๒	๕๑๐,๐๐๐	๑๒	๕๑๐,๐๐๐	๑๒	๕๑๐,๐๐๐	๔๘	๒,๐๔๐,๐๐๐
๑. ๕ แผนงานสร้างความเข้มแข็งของชุมชน	๒	๑๐๐,๐๐๐	๒	๑๐๐,๐๐๐	๒	๑๐๐,๐๐๐	๒	๑๐๐,๐๐๐	๘	๔๐๐,๐๐๐
๑.๖ แผนงานการศาสนา วัฒนธรรมและนันทนาการ	๖	๒๓๕,๐๐๐	๖	๒๓๕,๐๐๐	๖	๒๓๕,๐๐๐	๖	๒๓๕,๐๐๐	๒๔	๙๔๐,๐๐๐
๑.๗ แผนงานงบกลาง	๔	๓,๖๓๓,๐๐๐	๔	๓,๖๕๓,๐๐๐	๔	๔,๓๙๓,๐๐๐	๔	๔,๗๗๓,๐๐๐	๑๖	๑๖,๔๕๒,๐๐๐
<b>รวม</b>	<b>๖๒</b>	<b>๗,๘๐๕,๘๐๐</b>	<b>๖๒</b>	<b>๗,๘๒๕,๘๐๐</b>	<b>๖๒</b>	<b>๘,๕๖๕,๘๐๐</b>	<b>๖๒</b>	<b>๘,๙๔๕,๘๐๐</b>	<b>๒๔๘</b>	<b>๓๓,๑๔๓,๒๐๐</b>

ยุทธศาสตร์	ปี ๒๕๖๑		ปี ๒๕๖๒		ปี ๒๕๖๓		ปี ๒๕๖๔		รวม ๔ ปี	
	จำนวนโครงการ	งบประมาณ (บาท)	จำนวนโครงการ	งบประมาณ (บาท)	จำนวนโครงการ	งบประมาณ (บาท)	จำนวนโครงการ	งบประมาณ (บาท)	จำนวนโครงการ	งบประมาณ (บาท)
<b>๒. ยุทธศาสตร์การพัฒนากองท่องเที่ยว</b>										
๒. ๑ แผนงานการศาสนา วัฒนธรรมและนันทนาการ	๗	๔๗๕,๐๐๐	๗	๔๗๕,๐๐๐	๗	๔๗๕,๐๐๐	๗	๔๗๕,๐๐๐	๒๘	๑,๙๐๐,๐๐๐
๒. ๒ แผนงานอุตสาหกรรม และการโยธา	๒๘	๑๐,๗๔๐,๐๐๐	๒๘	๑๐,๗๔๐,๐๐๐	๒๘	๑๐,๗๔๐,๐๐๐	๒๘	๑๐,๗๔๐,๐๐๐	๑๑๒	๔๒,๙๖๐,๐๐๐
<b>รวม</b>	<b>๓๕</b>	<b>๑๑,๒๑๕,๐๐๐</b>	<b>๓๕</b>	<b>๑๑,๒๑๕,๐๐๐</b>	<b>๓๕</b>	<b>๑๑,๒๑๕,๐๐๐</b>	<b>๓๕</b>	<b>๑๑,๒๑๕,๐๐๐</b>	<b>๑๔๐</b>	<b>๕๔,๘๖๐,๐๐๐</b>
<b>๓. ยุทธศาสตร์การพัฒนาด้านการบริหารจัดการบ้านเมืองที่ดี</b>										
๓. ๑ แผนงานบริหารงาน ทั่วไป	๓๖	๑๕,๐๖๐,๐๐๐	๓๖	๑๕,๐๖๐,๐๐๐	๓๖	๑๕,๐๖๐,๐๐๐	๓๖	๑๕,๐๖๐,๐๐๐	๑๔๔	๖๐,๒๔๐,๐๐๐
๓. ๒ แผนงานงานรักษาความ สงบ	๙	๗๒๕,๐๐๐	๙	๗๒๕,๐๐๐	๙	๗๒๕,๐๐๐	๙	๗๒๕,๐๐๐	๓๖	๒,๙๐๐,๐๐๐
๓. ๓ แผนงานสร้าง ความ เข้มแข็งของชุมชน	๙	๒๘๐,๐๐๐	๙	๒๘๐,๐๐๐	๙	๒๘๐,๐๐๐	๙	๒๘๐,๐๐๐	๓๖	๑,๑๒๐,๐๐๐
๓. ๔ แผนงานงบกลาง	๗	๑,๐๒๕,๐๐๐	๗	๑,๐๒๕,๐๐๐	๗	๑,๐๒๕,๐๐๐	๗	๑,๐๒๕,๐๐๐	๒๘	๔,๑๐๐,๐๐๐
<b>รวม</b>	<b>๖๑</b>	<b>๑๗,๐๙๐,๐๐๐</b>	<b>๖๑</b>	<b>๑๗,๐๙๐,๐๐๐</b>	<b>๖๑</b>	<b>๑๗,๐๙๐,๐๐๐</b>	<b>๖๑</b>	<b>๑๗,๐๙๐,๐๐๐</b>	<b>๒๔๔</b>	<b>๖๘,๓๖๐,๐๐๐</b>

ยุทธศาสตร์	ปี ๒๕๖๑		ปี ๒๕๖๒		ปี ๒๕๖๓		ปี ๒๕๖๔		รวม ๔ ปี	
	จำนวนโครงการ	งบประมาณ (บาท)	จำนวนโครงการ	งบประมาณ (บาท)	จำนวนโครงการ	งบประมาณ (บาท)	จำนวนโครงการ	งบประมาณ (บาท)	จำนวนโครงการ	งบประมาณ (บาท)
<b>๔. ยุทธศาสตร์การพัฒนาด้านเศรษฐกิจ</b>										
๔. ๑ แผนงานสร้างความเข้มแข็งของชุมชน	๙	๑,๓๗๐,๐๐๐	๙	๑,๓๗๐,๐๐๐	๙	๑,๓๗๐,๐๐๐	๙	๑,๓๗๐,๐๐๐	๓๖	๕,๔๘๐,๐๐๐
<b>รวม</b>	<b>๙</b>	<b>๑,๓๗๐,๐๐๐</b>	<b>๙</b>	<b>๑,๓๗๐,๐๐๐</b>	<b>๙</b>	<b>๑,๓๗๐,๐๐๐</b>	<b>๙</b>	<b>๑,๓๗๐,๐๐๐</b>	<b>๓๖</b>	<b>๕,๔๘๐,๐๐๐</b>
<b>รวมทั้งหมด</b>	<b>๑๖๗</b>	<b>๓๗,๔๘๐,๘๐๐</b>	<b>๑๖๗</b>	<b>๓๗,๕๐๐,๘๐๐</b>	<b>๑๖๗</b>	<b>๓๘,๒๔๐,๘๐๐</b>	<b>๑๖๗</b>	<b>๓๘,๖๒๐,๘๐๐</b>	<b>๖๖๘</b>	<b>๑๕๑,๘๔๓,๒๐๐</b>

# บัญชีโครงการพัฒนา

รายละเอียดโครงการพัฒนา  
แผนพัฒนาท้องถิ่นสี่ปี (พ.ศ. ๒๕๖๑ - ๒๕๖๔)  
สำหรับ องค์กรปกครองส่วนท้องถิ่นดำเนินการ  
เทศบาลตำบลพรณนานิคม อำเภอพรณนานิคม จังหวัดสกลนคร

แบบ ผ. ๐๑

๑.ยุทธศาสตร์การพัฒนาด้านทรัพยากรมนุษย์

๑.๑ แผนงานบริหารงานทั่วไป

ที่	โครงการ	วัตถุประสงค์	เป้าหมาย (ผลผลิตของ โครงการ)	งบประมาณและที่ผ่านมา				ตัวชี้วัด (KPI)	ผลที่คาดว่าจะได้รับ	หน่วยงาน รับผิดชอบ หลัก
				๒๕๖๑	๒๕๖๒	๒๕๖๓	๒๕๖๔			
๑	โครงการขยายสอนหลาน	เพื่อให้เด็กใน ศพด. ทต. พรณนานิคมได้รู้จักวิถี ชาวบ้านในสมัยก่อน และ เป็นการอนุรักษ์วัฒนธรรม ไทยสืบต่อไป	เด็กเล็กในศูนย์ พัฒนาเด็กเล็ก เทศบาลตำบล พรณนานิคม	๑๐,๐๐๐	๑๐,๐๐๐	๑๐,๐๐๐	๑๐,๐๐๐	เด็กเล็ก ก่อนวัย เรียน	เด็กได้รู้จักการ อนุรักษ์ วัฒนธรรม ประเพณีไทย	กอง การศึกษา
๒	ปรับปรุงและซ่อมแซม อาคารศูนย์พัฒนาเด็กเล็ก	เพื่อพัฒนาและทำนุบำรุง ตัวอาคารส่วนที่ชำรุดให้ใช้ งานได้ดี	อาคารพัฒนาเด็ก เล็กเทศบาลตำบล พรณนานิคม	๓๐,๐๐๐	๓๐,๐๐๐	๓๐,๐๐๐	๓๐,๐๐๐	เด็กเล็ก	อาคารส่วนที่ ชำรุดใช้งานได้ดี เหมือนเดิม	กอง การศึกษา



ที่	โครงการ	วัตถุประสงค์	เป้าหมาย (ผลผลิตของ โครงการ)	งบประมาณและที่ผ่านมา				ตัวชี้วัด (KPI)	ผลที่คาดว่าจะได้รับ	หน่วยงาน รับผิดชอบ หลัก
				๒๕๖๑	๒๕๖๒	๒๕๖๓	๒๕๖๔			
๓	ก่อสร้างรั้วและป้ายศูนย์พัฒนาเด็กเล็ก	เพื่อให้ศูนย์พัฒนาเด็กเล็กมีอาณาเขตที่ปลอดภัยและความสะดวกในการรักษาทรัพย์สินของทางราชการ	เด็กเล็กจำนวน ๖๐ คน ศูนย์พัฒนาเด็กเล็กเทศบาลตำบลพรณานิคม	๒๐๐,๐๐๐	๒๐๐,๐๐๐	๒๐๐,๐๐๐	๒๐๐,๐๐๐.๐๐	เด็กเล็ก	เด็กเล็กมีสถานที่ที่ปลอดภัย	กองการศึกษา
๔	ก่อสร้างสนามเด็กเล่น	เพื่อให้เด็กเล็กได้มีสถานที่เล่นได้พัฒนาศักยภาพทักษะด้านร่างกาย	เด็กเล็กจำนวน ๖๐ คน ศูนย์พัฒนาเด็กเล็กเทศบาลตำบลพรณานิคม	๒๐๐,๐๐๐.๐๐	๒๐๐,๐๐๐.๐๐	๒๐๐,๐๐๐.๐๐	๒๐๐,๐๐๐.๐๐	เด็กเล็ก ก่อนวัย เรียน	เด็กเล็กมีสถานที่เล่นเพียงพอ มีพัฒนาการที่ดี	กองการศึกษา
๕	ก่อสร้างโรงอาหารและครัวสำหรับเด็กเล็ก	เพื่อให้เด็กในศูนย์พัฒนาได้มีสถานที่รับประทานอาหารที่ถูกสุขอนามัยและมีสถานที่ประกอบอาหารที่ถูกสุขอนามัยตามมาตรฐานของศูนย์	เด็กเล็กจำนวน ๖๐ คน ศูนย์พัฒนาเด็กเล็กเทศบาลตำบลพรณานิคม	๑๐๐,๐๐๐.๐๐	๑๐๐,๐๐๐.๐๐	๑๐๐,๐๐๐.๐๐	๑๐๐,๐๐๐.๐๐	เด็กเล็ก ก่อนวัย เรียน	ศพด.พรณานิคม มีสถานที่รับประทานอาหาร และประกอบที่ถูกสุขอนามัย ตามมาตรฐานของศูนย์	กองการศึกษา

ที่	โครงการ	วัตถุประสงค์	เป้าหมาย (ผลผลิตของ โครงการ)	งบประมาณและที่ผ่านมา				ตัวชี้วัด (KPI)	ผลที่คาดว่าจะได้รับ	หน่วยงาน รับผิดชอบ หลัก
				๒๕๖๑	๒๕๖๒	๒๕๖๓	๒๕๖๔			
๖	จัดตั้งศูนย์เยาวชนเทศบาลตำบลพรหมานิกม	เพื่อส่งเสริมการมีส่วนร่วมของเยาวชนกล้าแสดงความคิดเห็น มีกิจกรรมร่วมกัน	จัดตั้งศูนย์เยาวชนจำนวน ๑ แห่ง	๓๐,๐๐๐	๓๐,๐๐๐	๓๐,๐๐๐	๓๐,๐๐๐	เยาวชน	เยาวชนกล้าแสดงความคิดเห็น มีส่วนร่วมในการพัฒนาท้องถิ่นตน	กองการศึกษา
๗	โครงการก่อสร้างห้องสุขาสำหรับเด็กเล็ก	เพื่อให้เด็กเล็กในศูนย์พัฒนาเด็กเล็กให้มีสุขาใช้ที่เพียงพอและให้ถูกสุขอนามัย	เด็กก่อนวัยเรียน ๖๐ คน ในศูนย์พัฒนาเด็กเล็กเทศบาลตำบลพรหมานิกม	๘๐,๐๐๐	๘๐,๐๐๐	๘๐,๐๐๐	๘๐,๐๐๐	เด็กก่อนวัยเรียน	เด็กเล็กได้มีสุขาใช้ที่เพียงพอและให้ถูกสุขอนามัย	กองการศึกษา
๘	ก่อสร้างสนามหญ้าเทียม	เพื่อส่งเสริมให้เยาวชนเด็กนักเรียนรักการออกกำลังกายมีความสามัคคี	ประชาชนทั่วไป เยาวชนและเด็กนักเรียนทั้ง ๘ ชุมชน	๓๐๐,๐๐๐	๓๐๐,๐๐๐	๓๐๐,๐๐๐	๓๐๐,๐๐๐	ประชาชนทั่วไป	เยาวชน ประชาชนมีสุขภาพแข็งแรง มีความสามัคคีใช้เวลาว่างให้เกิดประโยชน์	กองการศึกษา
รวม ๘ โครงการ				๙๕๐,๐๐๐	๙๕๐,๐๐๐	๙๕๐,๐๐๐	๙๕๐,๐๐๐			

๑.๒ แผนงานการศึกษา

แบบ ผ. ๐๑

ที่	โครงการ	วัตถุประสงค์	เป้าหมาย (ผลผลิตของโครงการ)	งบประมาณและที่ผ่านมา				ตัวชี้วัด (KPI)	ผลที่คาดว่าจะได้รับ	หน่วยงาน รับผิดชอบ หลัก
				๒๕๖๑	๒๕๖๒	๒๕๖๓	๒๕๖๔			
๑	จัดซื้อวัสดุงานบ้าน งานครัว ศพด. ทต. พรรณานิคม	เพื่อให้ศูนย์เด็ก ๆ ได้มีวัสดุใช้	ศูนย์พัฒนาเด็กเล็ก เทศบาลตำบลพรรณานิคม	๓๐,๐๐๐	๓๐,๐๐๐	๓๐,๐๐๐	๓๐,๐๐๐	เด็กก่อนวัย เรียน	ศูนย์ ฯ ได้มีวัสดุ งานบ้าน งานครัว ไว้ใช้พอเพียงกับ เด็กวัยก่อนเรียน	กอง การศึกษา
๒	โครงการส่งเสริมการอนุรักษ์ วัฒนธรรม ประเพณีไทย	เพื่อให้เด็กเล็กได้รู้จักขนบ ธรรมเนียมประเพณีไทย	เด็กเล็กในศูนย์พัฒนา เด็กเทศบาลตำบล พรรณานิคม จำนวน ๕๐ คน	๕,๐๐๐	๕,๐๐๐	๕,๐๐๐	๕,๐๐๐	เด็กก่อนวัย เรียน	เด็กเล็กในศูนย์ พัฒนาเด็กเล็ก เทศบาลตำบล พรรณานิคมได้ รู้จัก ขนบธรรมเนียม ประเพณีไทย	กอง การศึกษา
๓	โครงการวันพ่อ	เพื่อให้เด็กใน ศพด. ทต. พรรณานิคม ได้เห็น ความสำคัญของบิดาผู้ให้ กำเนิด	เด็กเล็กในศูนย์พัฒนา เด็กเล็กเทศบาลตำบล พรรณานิคม	๕,๐๐๐	๕,๐๐๐	๕,๐๐๐	๕,๐๐๐	เด็กก่อนวัย เรียน	เด็กเล็กในศูนย์ เห็นความสำคัญ ของบิดาผู้ให้ กำเนิด	กอง การศึกษา

ที่	โครงการ	วัตถุประสงค์	เป้าหมาย (ผลผลิตของโครงการ)	งบประมาณและที่ผ่านมา				ตัวชี้วัด (KPI)	ผลที่คาดว่าจะได้รับ	หน่วยงาน รับผิดชอบ หลัก
				๒๕๖๑	๒๕๖๒	๒๕๖๓	๒๕๖๔			
๔	จัดซื้ออุปกรณ์เด็กเล่นศูนย์พัฒนาเด็กเล็กเทศบาลตำบลพรหมานิคม	เพื่อให้เด็กเล็กศูนย์พัฒนาเด็กเล็กได้มีอุปกรณ์เด็กเล่น ได้พัฒนาศึภภาพทักษะด้านร่างกาย	เด็กในศูนย์พัฒนาเด็กเล็กเทศบาลตำบลพรหมานิคม	๒๐๐,๐๐๐	๒๐๐,๐๐๐	๒๐๐,๐๐๐	๒๐๐,๐๐๐	เด็กเล็กก่อนวัยเรียน	เด็กเล็กมีอุปกรณ์เด็กเล่นที่เพียงพอ มีพัฒนาการที่ดี	กองการศึกษา
๕	โครงการส่งเสริมกีฬาเยาวชน	เพื่อสนับสนุนเยาวชนในการแข่งขันกีฬาระดับที่สูงขึ้น จังหวัด ภาค ประเทศ	เยาวชนที่เป็นตัวแทนของชุมชน เทศบาล	๕๐,๐๐๐	๕๐,๐๐๐	๕๐,๐๐๐	๕๐,๐๐๐	เยาวชน	ตัวแทนนักกีฬาได้เข้าร่วมการแข่งขันกีฬาในระดับต่างๆ	กองการศึกษา
๖	โครงการบัณฑิตน้อยศูนย์พัฒนาเด็กเล็กเทศบาลตำบลพรหมานิคม	เพื่อจัดงานในวันที่เด็กได้จบจาก ศพด. ทต. พรหมานิคม	ศูนย์พัฒนาเด็กเล็กเทศบาลตำบลพรหมานิคม	๕,๐๐๐	๕,๐๐๐	๕,๐๐๐	๕,๐๐๐	เด็กก่อนวัยเรียน	ให้เด็กได้มีการเรียนรู้การสำเร็จในการศึกษา	กองการศึกษา
๗	ปรับปรุงภูมิทัศน์ศูนย์พัฒนาเด็กเล็กเทศบาลตำบลพรหมานิคม	เพื่อปรับปรุงศูนย์พัฒนาเด็กเล็กเทศบาลตำบลพรหมานิคม ให้น่าอยู่	ปรับปรุง ตกแต่งสภาพแวดล้อมบริเวณรอบ ศูนย์พัฒนาเด็กเล็กทต.พรหมานิคม	๒๕๔,๐๐๐	๒๕๔,๐๐๐	๒๕๔,๐๐๐	๒๕๔,๐๐๐	เด็กก่อนวัยเรียน	เด็กเล็กศูนย์พัฒนาเด็กเล็กทต. พรหมานิคม มีสภาพแวดล้อมบรรยากาศที่ดี	กองการศึกษา

ที่	โครงการ	วัตถุประสงค์	เป้าหมาย (ผลผลิตของโครงการ)	งบประมาณและที่ผ่านมา				ตัวชี้วัด (KPI)	ผลที่คาดว่าจะได้รับ	หน่วยงาน รับผิดชอบ หลัก
				๒๕๖๑	๒๕๖๒	๒๕๖๓	๒๕๖๔			
๘	จัดตั้งศูนย์การเรียนรู้ชุมชน	เพื่อให้ประชาชน เด็กและเยาวชน ได้มีแหล่งศึกษาเรียนรู้	ประชาชน เด็ก และเยาวชนในเขต ทต.ตำบลพรณานิคม	๒๐๐,๐๐๐	๒๐๐,๐๐๐	๒๐๐,๐๐๐	๒๐๐,๐๐๐	เด็กและเยาวชน	ประชาชน เด็กและเยาวชน ได้มีแหล่งศึกษาเรียนรู้	กองการศึกษา
๙	โครงการส่งเสริมสุขภาพและพัฒนา IQ และ EQ เด็กวัย ๐-๕ ปี	เพื่อพัฒนาศักยภาพผู้ปกครองผู้เลี้ยงดูเด็กในศูนย์และครอบครัวมีความรู้และความเข้าใจวิธีการส่งเสริมพัฒนาการเด็กแรกเกิดถึงอายุ ๕ ปี	เด็กเล็กและผู้ปกครองของเด็กในศูนย์พัฒนาเด็กเล็ก ทต. พรณานิคม	๒๐,๐๐๐	๒๐,๐๐๐	๒๐,๐๐๐	๒๐,๐๐๐	เด็ก ๐- ๕ ปี	เด็กปฐมวัยมีการพัฒนาการทุกด้านเพิ่มขึ้น ครูผู้เลี้ยงเด็กมีความรู้ความเข้าใจในการดำเนินงานอย่างมีประสิทธิภาพ ผู้ปกครอง ครูผู้เลี้ยงเด็กและเด็กแรกเกิด ถึงอายุ ๕ ปี มีความรู้ความเข้าใจ	กองการศึกษา
๑๐	โครงการส่งเสริมพัฒนาเด็กเล็กและเยาวชน	เพื่อให้เด็กเล็กให้มีพัฒนาการสมวัยและเพิ่มทักษะการเรียนรู้	เด็กนักเรียนปฐม มัธยมศึกษา จำนวน ๖๐ คน	๔๐,๐๐๐	๔๐,๐๐๐	๔๐,๐๐๐	๔๐,๐๐๐	เด็กนักเรียนปฐม มัธยมศึกษา	เด็กเล็กได้มีการพัฒนาที่สมวัยและเพิ่มทักษะความรู้	กองการศึกษา

ที่	โครงการ	วัตถุประสงค์	เป้าหมาย (ผลผลิตของโครงการ)	งบประมาณและที่ผ่านมา				ตัวชี้วัด (KPI)	ผลที่คาดว่าจะได้รับ	หน่วยงาน รับผิดชอบ หลัก
				๒๕๖๑	๒๕๖๒	๒๕๖๓	๒๕๖๔			
๑๑	โครงการสอนคอมพิวเตอร์	เพื่อให้นักเรียนมีทักษะมีความรู้ความสามารถในการใช้คอมพิวเตอร์มากยิ่งขึ้น	เด็กนักเรียน ป.๑ -ป.๖ โรงเรียนอนุบาลพรณานิคม	๔๐,๐๐๐	๔๐,๐๐๐	๔๐,๐๐๐	๔๐,๐๐๐	เด็กนักเรียน ป.๑ - ป.๖	เด็กนักเรียน ป.๑ - ป.๖ ได้มีทักษะความรู้ความสามารถในการใช้งานคอมพิวเตอร์	กองการศึกษา
๑๒	โครงการ English Camp	เพื่อส่งเสริมให้นักเรียนมีทักษะ ความรู้ ความสามารถในการพูดภาษาอังกฤษ	เด็กนักเรียน ป.๑- ป.๖ โรงเรียนอนุบาลพรณานิคม	๕๐,๐๐๐	๕๐,๐๐๐	๕๐,๐๐๐	๕๐,๐๐๐	เด็กนักเรียน ป.๑- ป.๖	เด็กเล็กนักเรียน ป.๑ - ป.๖ ทักษะความรู้ความสามารถในการพูดภาษาอังกฤษ	กองการศึกษา
๑๓	โครงการสนุกคิดกับวิทยาศาสตร์	เพื่อให้เยาวชนนักเรียนเด็กเล็กในศูนย์พัฒนาเด็กเล็กฯ ได้เพิ่มพูนทักษะทางวิทยาศาสตร์	เยาวชน นักเรียนเด็กเล็ก ๖๐ คน ในศูนย์พัฒนาเด็กเล็กฯ	๓๐,๐๐๐	๓๐,๐๐๐	๓๐,๐๐๐	๓๐,๐๐๐	เด็กเล็กนักเรียน	ให้เยาวชนนักเรียนเด็กเล็กในศูนย์พัฒนาเด็กเล็กฯ ได้เพิ่มพูนทักษะทางวิทยาศาสตร์	กองการศึกษา

ที่	โครงการ	วัตถุประสงค์	เป้าหมาย (ผลผลิตของโครงการ)	งบประมาณและที่ผ่านมา				ตัวชี้วัด (KPI)	ผลที่คาดว่าจะได้รับ	หน่วยงาน รับผิดชอบ หลัก
				๒๕๖๑	๒๕๖๒	๒๕๖๓	๒๕๖๔			
๑๔	สนับสนุนอาหารกลางวัน ศูนย์พัฒนาเด็กเล็กเทศบาล ตำบลพรณานิคม	เพื่อให้เด็กในวัยเรียนได้รับ อาหารมีคุณค่าในปริมาณ พอเพียง	เด็กก่อนวัยเรียน ศพด. ทต. พรณานิคม	๒๙๔,๐๐๐	๒๙๔,๐๐๐	๒๙๔,๐๐๐	๒๙๔,๐๐๐	เด็กก่อนวัย เรียน	เด็กก่อนวัยเรียน ได้รับประทาน อาหารที่มีปริมาณ พอเพียง	กอง การศึกษา
๑๕	สนับสนุนอาหารเสริม (นม) ศูนย์พัฒนาเด็กเล็ก เทศบาล ตำบลพรณานิคม	เพื่อให้เด็กก่อนวัยเรียนได้ดื่ม นมในปริมาณพอเพียง เสริมสร้างการเจริญเติบโต	เด็กก่อนวัยเรียน ศพด. ทต. พรณานิคม	๑๒๔,๘๐๐	๑๒๔,๘๐๐	๑๒๔,๘๐๐	๑๒๔,๘๐๐	เด็กก่อนวัย เรียน	เสริมสร้างการ เจริญเติบโตเด็ก ก่อนวัยเรียนได้ดื่ม นมมีคุณค่าใน ปริมาณพอเพียง	กอง การศึกษา
๑๖	โครงการกิจกรรมวันแม่	เพื่อให้เด็กใน ศพด. ทต. พรณานิคมได้เห็น ความสำคัญของมารดาผู้ให้ กำเนิด	เด็กเล็กในศูนย์พัฒนา เด็กเล็ก เทศบาลตำบล พรณานิคม	๑๐,๐๐๐	๑๐,๐๐๐	๑๐,๐๐๐	๑๐,๐๐๐	เด็กก่อนวัย เรียน	เด็กเล็กในศูนย์ พัฒนาเด็กเล็ก เทศบาลตำบล พรณานิคมเห็น ความสำคัญของ บิดาผู้ให้กำเนิด	กอง การศึกษา

ที่	โครงการ	วัตถุประสงค์	เป้าหมาย (ผลผลิตของโครงการ)	งบประมาณและที่ผ่านมา				ตัวชี้วัด (KPI)	ผลที่คาดว่าจะได้รับ	หน่วยงาน รับผิดชอบ หลัก
				๒๕๖๑	๒๕๖๒	๒๕๖๓	๒๕๖๔			
๑๗	ก่อสร้างสนามเด็กเล่น	เพื่อให้เด็ก เยาวชน และประชาชนในเขตเทศบาลมีสถานที่ออกกำลังกายและจัดกิจกรรม	สนามเด็กเล่นจำนวน ๑ แห่ง	๕๐,๐๐๐	๕๐,๐๐๐	๕๐,๐๐๐	๕๐,๐๐๐	เด็กนักเรียน	เด็กเยาวชน และประชาชนมีสถานที่ออกกำลังกายและจัดกิจกรรม	กองการศึกษา
๑๘	จัดซื้อวัสดุทางการศึกษา ศูนย์พัฒนาเด็กเล็กเทศบาลตำบลพรณานิคม	เพื่อจัดซื้อวัสดุทางการศึกษา แก่เด็กวัยเรียนก่อนเรียน ศพด. ทต. พรณานิคม	ศูนย์พัฒนาเด็กเล็กเทศบาลตำบลพรณานิคม	๓๐,๐๐๐	๓๐,๐๐๐	๓๐,๐๐๐	๓๐,๐๐๐	เด็กก่อนวัยเรียน	เด็กเล็กได้มีวัสดุที่ทันสมัย มีพัฒนาการด้านต่างๆ	กองการศึกษา
๑๙	โครงการเด็กเล็กปลอดภัย ห่างไกลโรคติดต่อ	เพื่อให้เด็กใน ศพด. ทต. พรณานิคม มีสุขภาพอนามัยที่ดี ปลอดภัยจากโรคติดต่อ	เด็กเล็กในศูนย์พัฒนาเด็กเล็ก เทศบาลตำบลพรณานิคม	๒๐,๐๐๐	๒๐,๐๐๐	๒๐,๐๐๐	๒๐,๐๐๐	เด็กก่อนวัยเรียน	เด็กเล็กในศูนย์พัฒนาเด็กเล็กมีสุขภาพอนามัยที่ดี ไม่เป็นโรคติดต่อ	กองการศึกษา
๒๐	โครงการจัดงานวันเด็กแห่งชาติ	เพื่อจัดงานวันเด็กประจำปี ร่วมกับโรงเรียนในเขต/นอกเขตเทศบาล	เด็กและเยาวชนในเขตเทศบาลและพื้นที่ใกล้เคียง	๕๐,๐๐๐	๕๐,๐๐๐	๕๐,๐๐๐	๕๐,๐๐๐	โครงการบรรลุนิติภาวะ วัตถุประสงค์ที่กำหนดไว้	สถาบันครอบครัว มีภูมิคุ้มกัน เด็กกล้าแสดงออก	กองการศึกษา



ที่	โครงการ	วัตถุประสงค์	เป้าหมาย (ผลผลิตของโครงการ)	งบประมาณและที่ผ่านมา				ตัวชี้วัด (KPI)	ผลที่คาดว่าจะได้รับ	หน่วยงาน รับผิดชอบ หลัก
				๒๕๖๑	๒๕๖๒	๒๕๖๓	๒๕๖๔			
๒๑	โครงการหนุนน้อยฟันสวย	เพื่อให้เด็กใน ศพด. ทต. พรรณานิคมมีสุขภาพทันต กรรมที่ดีและปลอดภัยจากโรค ช่องปาก	เด็กเล็กในศูนย์พัฒนา เด็กเล็กเทศบาลตำบล พรรณานิคม	๑๐,๐๐๐	๑๐,๐๐๐	๑๐,๐๐๐	๑๐,๐๐๐	เด็กก่อนวัย เรียน	เด็กเล็กในศูนย์มี สุขภาพ ทันต กรรมที่ดี	กอง การศึกษา
รวม ๒๑ โครงการ				๑,๕๑๗,๘๐๐	๑,๕๑๗,๘๐๐	๑,๕๑๗,๘๐๐	๑,๕๑๗,๘๐๐			

## ๑.๓ แผนงานสาธารณสุข

ที่	โครงการ	วัตถุประสงค์	เป้าหมาย (ผลผลิตของ โครงการ)	งบประมาณและที่ผ่านมา				ตัวชี้วัด (KPI)	ผลที่คาดว่าจะ ได้รับ	หน่วยงาน รับผิดชอบ หลัก
				๒๕๖๑	๒๕๖๒	๒๕๖๓	๒๕๖๔			
๑	โครงการอาหาร ปลอดภัย	เพื่อให้ผู้ประกอบการ ได้ตระหนักถึงการ ประกอบอาหารที่ถูก สุขลักษณะ เพื่อเป็น การเฝ้าระวังความ ปลอดภัยของอาหาร	กลุ่ม ผู้ประกอบการ ในเขตเทศบาล	๒๐,๐๐๐	๒๐,๐๐๐	๒๐,๐๐๐	๒๐,๐๐๐	ประชาชน	ผู้ประกอบการมีการ ประกอบอาหารที่ ปลอดภัยถูก สุขลักษณะ	กองการศึกษา
๒	โครงการรณรงค์ ป้องกันโรคพิษสุนัขบ้า	เพื่อสร้างจิตสำนึกและ ความรับผิดชอบต่อผู้ เลี้ยงสัตว์ให้ได้มีส่วน ร่วมโดยการนำสัตว์มา รับบริการ และป้องกัน ตัวจากโรคพิษสุนัขบ้า	ประชาชน ๘ ชุมชน ในเขต เทศบาล	๒๐,๐๐๐	๒๐,๐๐๐	๒๐,๐๐๐	๒๐,๐๐๐	ประชาชน	ประชาชนมร จิตสำนึกที่ตื่นตัว เลี้ยงมารับบริการ	กอง สาธารณสุข และ สิ่งแวดล้อม
๓	โครงการดูแลสุขภาพ เบื้องต้น	เพื่อให้ประชาชน ได้รับ การบริการด้าน สาธารณสุขอย่างทั่วถึง	ประชาชนในเขต เทศบาล	๓๐,๐๐๐	๓๐,๐๐๐	๓๐,๐๐๐	๓๐,๐๐๐	ประชาชน	ประชาชนสามารถ เข้ารับบริการได้อย่าง ทั่วถึง	กอง สาธารณสุข และ สิ่งแวดล้อม สาธารณสุข

ที่	โครงการ	วัตถุประสงค์	เป้าหมาย (ผลผลิตของ โครงการ)	งบประมาณและที่ผ่านมา				ตัวชี้วัด (KPI)	ผลที่คาดว่าจะ ได้รับ	หน่วยงาน รับผิดชอบ หลัก
				๒๕๖๑	๒๕๖๒	๒๕๖๓	๒๕๖๔			
๔	โครงการสาธารณสุข มูลฐานเพื่อส่งเสริม สุขภาพภาคประชาชน	เพื่อให้ประชาชนมี ความรู้และสามารถ ป้องกันตนเองจากการ เจ็บป่วยได้	ประชาชน ๘ ชุมชน ในเขต เทศบาล	๘๐,๐๐๐	๘๐,๐๐๐	๘๐,๐๐๐	๘๐,๐๐๐	ประชาชน	ประชาชนสุขภาพ แข็งแรงห่างไกลจาก โลก	กอง สาธารณสุข และ สิ่งแวดล้อม
๕	โครงการส่งเสริม สุขภาพประชาชน	เพื่อลดความเสี่ยงต่อ การเกิดโรค เพื่อให้ ประชาชนมีสุขภาพ แข็งแรง	ประชาชน ๘ ชุมชน ในเขต เทศบาล	๒๐,๐๐๐	๒๐,๐๐๐	๒๐,๐๐๐	๒๐,๐๐๐	ประชาชน	ประชาชนไม่เจ็บป่วย สุขภาพแข็งแรง ปลอดภัยมีสุขภาพ ชีวิตที่ดี	กอง สาธารณสุข และ สิ่งแวดล้อม
๖	ปรับปรุงซ่อมแซมโรง ฆ่าสัตว์เทศบาลตำบล พรณานิคม	เพื่อไม่ให้เกิดอันตราย ต่อผู้มาใช้บริการ เพื่อให้ถูกต้องตาม หลักสุขาภิบาลของโรง ฆ่าสัตว์	ปรับปรุง ซ่อมแซมโรงฆ่า สัตว์เทศบาล หมู่ ๖	๓๐,๐๐๐	๓๐,๐๐๐	๓๐,๐๐๐	๓๐,๐๐๐	ประชาชน	ปลอดภัยถูกต้องตาม หลักสุขาภิบาลของ โรงฆ่าสัตว์	กอง สาธารณสุข และ สิ่งแวดล้อม
๗	ปรับปรุงซ่อมแซม พัฒนาตลาดสด	เพื่อพัฒนาตลาดสดทั้ง ๒ แห่ง ให้สะอาดถูก สุขลักษณะตาม มาตรฐาน	ตลาดสด ๒ แห่ง (ตลาดเช้า,ตลาด เย็น)	๕๐๐,๐๐๐	๕๐๐,๐๐๐	๕๐๐,๐๐๐	๕๐๐,๐๐๐	ประชาชน	ตลาดสดได้มาตรฐาน สะอาด ถูก สุขลักษณะ	กอง สาธารณสุข และ สิ่งแวดล้อม

ที่	โครงการ	วัตถุประสงค์	เป้าหมาย (ผลผลิตของ โครงการ)	งบประมาณและที่ผ่านมา				ตัวชี้วัด (KPI)	ผลที่คาดว่าจะ ได้รับ	หน่วยงาน รับผิดชอบ หลัก
				๒๕๖๑	๒๕๖๒	๒๕๖๓	๒๕๖๔			
๘	โครงการควบคุม ป้องกันโรคติดต่อและ โรคไม่ติดต่อ	เพื่อให้ประชาชนรู้จัก ป้องกันตนเองจาก โรคติดต่อและโรคไม่ ติดต่อ เพื่อลดการ ระบาดของโรค	อบรม ประชาชน ๘ ชุมชน ในเขต เทศบาล	๔๐,๐๐๐	๔๐,๐๐๐	๔๐,๐๐๐	๔๐,๐๐๐	ประชาชน	ประชาชนรู้จักดูแล และป้องกันตนเอง จากโรคติดต่อและไม่ ติดต่อได้	กอง สาธารณสุข และ สิ่งแวดล้อม
๙	โครงการพัฒนา ศักยภาพด้าน สาธารณสุข	เพื่อสร้างความรู้ความ เข้าใจแก่ประชาชนใน ด้านสาธารณสุข	อบรม ประชาชน ๘ ชุมชน ในเขต เทศบาล	๑๒๐,๐๐๐	๑๒๐,๐๐๐	๑๒๐,๐๐๐	๑๒๐,๐๐๐	ประชาชน	ประชาชนมีความรู้ ความเข้าใจด้าน สาธารณสุขและมี คุณภาพชีวิตที่ดีขึ้น	กอง สาธารณสุข และ สิ่งแวดล้อม
รวม ๙ โครงการ				๘๖๐,๐๐๐	๘๖๐,๐๐๐	๘๖๐,๐๐๐	๘๖๐,๐๐๐			

๑.๔ แผนงานสังคมสงเคราะห์

แบบ ผ. ๐๑

ที่	โครงการ	วัตถุประสงค์	เป้าหมาย (ผลผลิตของ โครงการ)	งบประมาณและที่ผ่านมา				ตัวชี้วัด (KPI)	ผลที่คาดว่าจะ ได้รับ	หน่วยงาน รับผิดชอบ หลัก
				๒๕๖๑	๒๕๖๒	๒๕๖๓	๒๕๖๔			
๑	โครงการค่ายเยาวชน ต้นกล้า	เพื่อให้เยาวชนมีความรู้ ความเข้าใจ เกี่ยวกับ ปัญหาเสพติดที่ ถูกต้อง	นักเรียนกลุ่มเสี่ยง ชั้น ม.๑ , ม.๖ จาก โรงเรียน พระนิวาฒาจารย์ เด็กและเยาวชนใน เขตเทศบาลตำบล พรณานิคม	๕๐,๐๐๐	๕๐,๐๐๐	๕๐,๐๐๐	๕๐,๐๐๐	โครงการบรรลุ วัตถุประสงค์ที่ กำหนดไว้	เยาวชนมีความรู้ ความเข้าใจ เกี่ยวกับ ปัญหาเสพติดที่ ถูกต้อง	สำนัก ปลัดเทศบาล
๒	โครงการฝึกอบรมเพื่อ พัฒนาศักยภาพสภาเด็ก และเยาวชน	เพื่อเป็นการสนับสนุน และส่งเสริมบทบาท เด็กและเยาวชนในเชิง สร้างสรรค์	สภาเด็กและ เยาวชนเทศบาล ตำบลพรณานิคม	๑๐,๐๐๐	๑๐,๐๐๐	๑๐,๐๐๐	๑๐,๐๐๐	โครงการบรรลุ วัตถุประสงค์ที่ กำหนดไว้	เด็กและเยาวชนมี ความคิดในเชิง สร้างสรรค์	สำนัก ปลัดเทศบาล
๓	โครงการเพาะกล้า คุณธรรม เพื่อการพัฒนา สังคม	เพื่อพัฒนาเด็กและ เยาวชน เป็นต้นกล้า คุณธรรมของสังคมไทย ในอนาคตให้ครอบครัว ชุมชน วัด และสังคมไทย ได้บุคลากรที่มีคุณภาพ และคุณธรรม	เด็กและเยาวชนใน เขตเทศบาลตำบล พรณานิคม	๕๐,๐๐๐	๕๐,๐๐๐	๕๐,๐๐๐	๕๐,๐๐๐	โครงการบรรลุ วัตถุประสงค์ที่ กำหนดไว้	เด็กและเยาวชนมี คุณธรรมจริยธรรมสืบ ทอดศาสนาให้มั่นคง สืบไป	สำนัก ปลัดเทศบาล

ที่	โครงการ	วัตถุประสงค์	เป้าหมาย (ผลผลิตของ โครงการ)	งบประมาณและที่ผ่านมา				ตัวชี้วัด (KPI)	ผลที่คาดว่าจะได้รับ	หน่วยงาน รับผิดชอบ หลัก
				๒๕๖๑	๒๕๖๒	๒๕๖๓	๒๕๖๔			
๔	โครงการเข้าค่ายอบรม เยาวชนसानสายใยรักใน ครอบครัว	เพื่อส่งเสริมความรัก ความเข้าใจอันดีใน ครอบครัวแก่เด็กและ เยาวชน	เด็กและเยาวชนใน เขตเทศบาลตำบล ตำบลพรณานิคม	๒๐,๐๐๐	๒๐,๐๐๐	๒๐,๐๐๐	๒๐,๐๐๐	โครงการบรรลุ วัตถุประสงค์ที่ กำหนดไว้	เด็กและเยาวชนรัก และตระหนักถึง ความสำคัญของ ครอบครัว	สำนัก ปลัดเทศบาล
๕	โครงการจัดตั้งศูนย์ เอนกประสงค์ผู้สูงอายุ	เพื่อพัฒนาคุณภาพชีวิต ของผู้สูงอายุ และมีการ ทำกิจกรรมร่วมกันกับ สังคม	จัดตั้งศูนย์ เอนกประสงค์ จำนวน ๑ แห่ง	๕๐,๐๐๐	๕๐,๐๐๐	๕๐,๐๐๐	๕๐,๐๐๐	โครงการบรรลุ วัตถุประสงค์ที่ กำหนดไว้	ผู้สูงอายุได้รับการ ดูแลเอาใจใส่ได้รับ การพัฒนาคุณภาพ ชีวิตดีขึ้น อยู่ในสังคม อย่างมีความสุข	สำนัก ปลัดเทศบาล
๖	โครงการอบรมส่งเสริม อาชีพให้แก่ผู้สูงอายุ ผู้ พิการ	เพื่อสร้างงานสร้าง อาชีพให้แก่ผู้สูงอายุ ผู้ พิการอัมพาต ดำรงชีวิตอยู่ในสังคม และมีคุณภาพชีวิตที่ดี ขึ้น	๑ ครั้ง/ปี	๙๐,๐๐๐	๙๐,๐๐๐	๙๐,๐๐๐	๙๐,๐๐๐	โครงการบรรลุ วัตถุประสงค์ที่ กำหนดไว้	ผู้สูงอายุ ผู้พิการมี รายได้ในการดำรงชีพ และมีคุณภาพชีวิตที่ดี ขึ้น	สำนัก ปลัดเทศบาล

ที่	โครงการ	วัตถุประสงค์	เป้าหมาย (ผลผลิตของ โครงการ)	งบประมาณและที่ผ่านมา				ตัวชี้วัด (KPI)	ผลที่คาดว่าจะ ได้รับ	หน่วยงาน รับผิดชอบ หลัก
				๒๕๖๑	๒๕๖๒	๒๕๖๓	๒๕๖๔			
๗	โครงการส่งเสริมสุขภาพผู้สูงวัย สร้างจิตสไตส์ร่างกายแข็งแรง	เพื่อส่งเสริมสุขภาพให้ผู้สูงอายุมีสุขภาพดีทั้งทางร่างกายจิตใจ อารมณ์	ผู้สูงอายุทั้ง ๘ ชุมชนในเขตเทศบาลตำบลพรณานิคม	๕๐,๐๐๐	๕๐,๐๐๐	๕๐,๐๐๐	๕๐,๐๐๐	โครงการบรรลุวัตถุประสงค์ที่กำหนดไว้	ผู้สูงอายุมีสุขภาพดีทั้งทางร่างกายจิตใจ อารมณ์	สำนักปลัดเทศบาล
๘	โครงการก่อสร้างทางลาดและสิ่งอำนวยความสะดวกแก่ผู้พิการและผู้สูงอายุ	เพื่ออำนวยความสะดวกแก่ผู้พิการที่มาติดต่อราชการ	ก่อสร้างทางลาดและสิ่งอำนวยความสะดวกสำหรับผู้พิการ	๑๐,๐๐๐	๑๐,๐๐๐	๑๐,๐๐๐	๑๐,๐๐๐	ประชาชน	ผู้พิการ ผู้สูงอายุ สามารถติดต่อราชการกับเทศบาลได้สะดวกขึ้น	สำนักปลัดเทศบาล
๙	โครงการเยี่ยมบ้าน	เพื่อส่งเสริมแลฟื้นฟูจิตใจของผู้สูงอายุ ผู้พิการให้มีความสุขและรู้สึกมีคุณค่าต่อสังคม	ผู้สูงอายุ ผู้พิการ ในเขตเทศบาล	๑๐,๐๐๐	๑๐,๐๐๐	๑๐,๐๐๐	๑๐,๐๐๐	โครงการบรรลุวัตถุประสงค์ที่กำหนดไว้	ผู้สูงอายุ ผู้พิการ รู้สึกมีคุณค่า ต่อครอบครัว และสังคม	สำนักปลัดเทศบาล

ที่	โครงการ	วัตถุประสงค์	เป้าหมาย (ผลผลิตของ โครงการ)	งบประมาณและที่ผ่านมา				ตัวชี้วัด (KPI)	ผลที่คาดว่าจะได้รับ	หน่วยงาน รับผิดชอบ หลัก
				๒๕๖๑	๒๕๖๒	๒๕๖๓	๒๕๖๔			
๑๐	โครงการสายใยรักความผูกพัน สานสัมพันธ์ความห่วงใยร่วมสานฝันปันน้ำใจ ดูแลอนามัยคนพิการ	เพื่อเพิ่มทักษะความรู้ให้แก่ครอบครัว ญาติ ผู้ดูแลคนพิการและอาสาสมัคร ในการช่วยเหลือฟื้นฟูสมรรถภาพและพัฒนาคุณภาพชีวิตคนพิการ	ผู้พิการในเขตเทศบาลตำบลพรณานิคม	๕๐,๐๐๐	๕๐,๐๐๐	๕๐,๐๐๐	๕๐,๐๐๐	โครงการบรรลุมูลค่าวัตถุประสงค์ที่กำหนดไว้	ครอบครัว ญาติ ผู้ดูแลคนพิการและอาสาสมัคร ในการช่วยเหลือฟื้นฟูสมรรถภาพและพัฒนาคุณภาพชีวิตคนพิการ	สำนักปลัดเทศบาล
๑๑	โครงการส่งเสริมสุขภาพอนามัย ใส่ใจชีวิตผู้พิการ	เพื่อสร้างเสริมสุขภาพของผู้พิการให้มีคุณภาพชีวิตและสุขภาวะที่ดีทั้งด้านร่างกาย จิตใจ อารมณ์ และสังคม	ผู้พิการในเขตเทศบาลตำบลพรณานิคม	๒๐,๐๐๐	๒๐,๐๐๐	๒๐,๐๐๐	๒๐,๐๐๐	โครงการบรรลุมูลค่าวัตถุประสงค์ที่กำหนดไว้	ผู้พิการมีคุณภาพชีวิตและสุขภาวะที่ดีทั้งด้านร่างกาย จิตใจ อารมณ์ และสังคม	สำนักปลัดเทศบาล



ที่	โครงการ	วัตถุประสงค์	เป้าหมาย (ผลผลิตของ โครงการ)	งบประมาณและที่ผ่านมา				ตัวชี้วัด (KPI)	ผลที่คาดว่าจะได้รับ	หน่วยงาน รับผิดชอบ หลัก
				๒๕๖๑	๒๕๖๒	๒๕๖๓	๒๕๖๔			
๑๒	โครงการห่วงใย ใส่ใจ ผู้สูงอายุและผู้พิการ	เพื่อแสดงถึงความรัก และห่วงใยที่มีต่อ ผู้สูงอายุและสร้าง ภูมิคุ้มกันให้ครอบครัว	ผู้สูงอายุผู้พิการใน เขตเทศบาล	๑๐๐,๐๐๐	๑๐๐,๐๐๐	๑๐๐,๐๐๐	๑๐๐,๐๐๐	โครงการบรรลุนิติ วัตถุประสงค์ที่ กำหนดไว้	สถาบันครอบครัวมี ภูมิคุ้มกัน ผู้สูงอายุ รู้สึกมีคุณค่า และมี ชีวิตอยู่ในสังคมอย่าง มีความสุข	สำนัก ปลัดเทศบาล
รวม ๑๒ โครงการ				๕๑๐,๐๐๐	๕๑๐,๐๐๐	๕๑๐,๐๐๐	๕๑๐,๐๐๐			

๑.๕ แผนงานสร้างความเข้มแข็งของชุมชน

แบบ ผ. ๐๑

ที่	โครงการ	วัตถุประสงค์	เป้าหมาย (ผลผลิตของ โครงการ)	งบประมาณและที่ผ่านมา				ตัวชี้วัด (KPI)	ผลที่คาดว่าจะ ได้รับ	หน่วยงาน รับผิดชอบ หลัก
				๒๕๖๑	๒๕๖๒	๒๕๖๓	๒๕๖๔			
๑	โครงการสืบสานภูมิปัญญาผู้สูงอายุ	เพื่อสืบสานภูมิปัญญาท้องถิ่นให้อยู่คู่กับคนไทยตลอดไปส่งเสริมอาชีพให้ผู้สูงอายุมีรายได้เสริม ลดรายจ่ายให้กับครอบครัว	ผู้สูงอายุในเขตเทศบาลตำบลพรณานิคม	๕๐,๐๐๐	๕๐,๐๐๐	๕๐,๐๐๐	๕๐,๐๐๐	ประชาชน	ส่งเสริมอาชีพให้ผู้สูงอายุมีรายได้เสริม ลดรายจ่ายให้กับครอบครัว	สำนักปลัด
๒	โครงการส่งเสริมการจัดกิจกรรมนันทนาการสำหรับเด็กและเยาวชน	เพื่อส่งเสริมกิจกรรมนันทนาการให้กับเยาวชน	เยาวชนในเขตเทศบาล	๕๐,๐๐๐	๕๐,๐๐๐	๕๐,๐๐๐	๕๐,๐๐๐	เยาวชน	เยาวชนใช้เวลาว่างให้เกิดประโยชน์	สำนักปลัด
รวม ๒ โครงการ				๑๐๐,๐๐๐	๑๐๐,๐๐๐	๑๐๐,๐๐๐	๑๐๐,๐๐๐			

๑.๖ แผนงานการศาสนาวัฒนธรรมและนันทนาการ

ที่	โครงการ	วัตถุประสงค์	เป้าหมาย (ผลผลิตของ โครงการ)	งบประมาณและที่ผ่านมา				ตัวชี้วัด (KPI)	ผลที่คาดว่าจะได้รับ	หน่วยงาน รับผิดชอบ หลัก
				๒๕๖๑	๒๕๖๒	๒๕๖๓	๒๕๖๔			
๑	โครงการจัดการแข่งขันกีฬาเยาวชน ประชาชน พนักงานเทศบาล เทศบาล ตำบลพรณานิคม	เพื่อส่งเสริมให้เยาวชน ประชาชนรักการออกกำลังกาย มีความสามัคคี	จัดการแข่งขันกีฬาเยาวชนทั้ง ๘ ชุมชน ปีละ ๑ ครั้ง	๕๐,๐๐๐	๕๐,๐๐๐	๕๐,๐๐๐	๕๐,๐๐๐	เยาวชน ประชาชน	เยาวชน ประชาชนมีสุขภาพแข็งแรง มีความสามัคคีใช้เวลาว่างให้เกิดประโยชน์	กองการศึกษา
๒	จัดซื้อวัสดุอุปกรณ์กีฬา	เพื่อจัดซื้อวัสดุอุปกรณ์กีฬามอบแก่ประชาชน ๘ ชุมชน เพื่อใช้ในการฝึกซ้อมกีฬา	เยาวชน ประชาชน จำนวน ๘ ชุมชน ในเขตเทศบาล ตำบลพรณานิคม	๒๐,๐๐๐	๒๐,๐๐๐	๒๐,๐๐๐	๒๐,๐๐๐	เยาวชน ประชาชน	เยาวชนประชาชนมีอุปกรณ์ในการฝึกซ้อมและเล่นกีฬา	กองการศึกษา
๓	โครงการจัดการแข่งขันกีฬาท้องถิ่นสัมพันธ์	เพื่อส่งเสริมให้ผู้บริหาร สมาชิกสภาเทศบาล สมาชิก อบต. พนักงาน ลูกจ้าง มีสุขภาพร่างกายแข็งแรง มีความสามัคคีรักใคร่ปรองดองกัน	จัดการแข่งขันท้องถิ่นสัมพันธ์ ภายใน อบต. พรณานิคม	๕๐,๐๐๐	๕๐,๐๐๐	๕๐,๐๐๐	๕๐,๐๐๐	ผู้บริหาร สมาชิกสภาเทศบาล สมาชิก อบต. พนักงาน ลูกจ้าง	ผู้บริหาร สมาชิกสภาเทศบาล สมาชิก อบต. พนักงาน ลูกจ้าง มีสุขภาพร่างกายแข็งแรง มีความสามัคคี	กองการศึกษา

ที่	โครงการ	วัตถุประสงค์	เป้าหมาย (ผลผลิตของ โครงการ)	งบประมาณและที่ผ่านมา				ตัวชี้วัด (KPI)	ผลที่คาดว่าจะ ได้รับ	หน่วยงาน รับผิดชอบ หลัก
				๒๕๖๑	๒๕๖๒	๒๕๖๓	๒๕๖๔			
๔	โครงการแข่งขันฟุตบอล	เพื่อส่งเสริมให้ประชาชน เยาวชน เด็กนักเรียนรักการ ออกกำลังกายมีความ สามัคคีกัน	ประชาชนทั่วไป เยาวชนและเด็ก นักเรียนทั้ง ๘ ชุมชน	๕๐,๐๐๐	๕๐,๐๐๐	๕๐,๐๐๐	๕๐,๐๐๐	ประชาชนทั่วไป	เยาวชน ประชาชนมี สุขภาพแข็งแรง มี ความสามัคคี	กอง การศึกษา
๕	โครงการวันสงกรานต์ เบิกบาน	เพื่อส่งเสริมให้เด็กเล็กรู้จัก จารีตธรรมเนียมประเพณี ไทย	เด็กเล็กศูนย์พัฒนา เด็กเล็ก เทศบาล ตำบลพรณานิคม	๕,๐๐๐	๕,๐๐๐	๕,๐๐๐	๕,๐๐๐	เด็กเล็กก่อนวัย เรียน	เด็กเล็กรู้จักจารีต ธรรมเนียม ประเพณี ไทย	กอง การศึกษา
๖	โครงการสานสัมพันธ์ (ต้านยาเสพติด)	เพื่อส่งเสริมให้ประชาชน เล่นกีฬา	ประชาชนในเขต เทศบาล	๖๐,๐๐๐	๖๐,๐๐๐	๖๐,๐๐๐	๖๐,๐๐๐	โครงการบรรลุ วัตถุประสงค์ที่ กำหนดไว้	ประชาชนมีสุขภาพ ร่างกายแข็งแรง	กอง การศึกษา
รวม ๖ โครงการ				๒๓๕,๐๐๐	๒๓๕,๐๐๐	๒๓๕,๐๐๐	๒๓๕,๐๐๐			

๑.๗ แผนงานงบกลาง

ที่	โครงการ	วัตถุประสงค์	เป้าหมาย (ผลผลิตของโครงการ)	งบประมาณและที่ผ่านมา				ตัวชี้วัด (KPI)	ผลที่คาดว่าจะได้รับ	หน่วยงาน รับผิดชอบ หลัก
				๒๕๖๑	๒๕๖๒	๒๕๖๓	๒๕๖๔			
๑	สนับสนุนเบี้ยยังชีพผู้สูงอายุ	เพื่อสร้างหลักประกันรายได้แก่ผู้สูงอายุ	ผู้สูงอายุในเขตเทศบาล ๘ ชุมชน	๒,๙๐๐,๐๐๐	๓,๑๐๐,๐๐๐	๓,๓๐๐,๐๐๐	๓,๕๐๐,๐๐๐	ผู้สูงอายุร้อยละ ๑๐๐ ได้รับเบี้ยยังชีพ	ผู้สูงอายุได้รับการดูแลมีคุณภาพชีวิตที่ดีขึ้น	สำนักปลัดเทศบาล
๒	สนับสนุนเบี้ยยังชีพผู้พิการและทุพพลภาพ	เพื่อเสริมสร้างสวัสดิการทางสังคมให้แก่ผู้พิการ	ผู้พิการในเขตเทศบาล	๖๖๓,๐๐๐	๔๘๓,๐๐๐	๑,๐๒๓,๐๐๐	๑,๒๐๓,๐๐๐	ผู้พิการร้อยละ ๑๐๐ ได้รับเบี้ยผู้พิการ	ผู้พิการได้รับการดูแลมีคุณภาพชีวิตที่ดีขึ้น	สำนักปลัดเทศบาล
๓	สนับสนุนเบี้ยยังชีพผู้ป่วยเอดส์	เพื่อเสริมสร้างสวัสดิการทางสังคมให้แก่ผู้ติดเชื้อ	ผู้ติดเชื้อเอดส์ที่ขอรับเบี้ยยังชีพ	๑๐,๐๐๐	๑๐,๐๐๐	๑๐,๐๐๐	๑๐,๐๐๐	ผู้ป่วยเอดส์ร้อยละ ๑๐๐ ได้รับเบี้ยยังชีพ	ผู้พิการได้รับการดูแลมีคุณภาพชีวิตที่ดีขึ้น	สำนักปลัดเทศบาล

ที่	โครงการ	วัตถุประสงค์	เป้าหมาย (ผลผลิตของโครงการ)	งบประมาณและที่ผ่านมา				ตัวชี้วัด (KPI)	ผลที่คาดว่าจะได้รับ	หน่วยงาน รับผิดชอบ หลัก
				๒๕๖๑	๒๕๖๒	๒๕๖๓	๒๕๖๔			
๔	สนับสนุนการดำเนินงาน กองทุนหลักประกันสุขภาพ ในระดับพื้นที่/ท้องถิ่น	เพื่อเสริมสร้างสุขภาพ การป้องกันควบคุมโรค ฟื้นฟูสมรรถภาพให้กับ ประชาชนในพื้นที่	สมทบกองทุนกองทุน หลักประกันสุขภาพ ตามหลักเกณฑ์ที่ สปสช.กำหนด	๖๐,๐๐๐	๖๐,๐๐๐	๖๐,๐๐๐	๖๐,๐๐๐	สนับสนุน งบประมาณเป็นไป ตามที่ สปสช. กำหนด	การ ดำเนินงาน กองทุน หลักประกัน สุขภาพ มี ประสิทธิภาพ	สำนัก ปลัดเทศบาล
รวม ๔ โครงการ				๓,๖๓๓,๐๐๐	๓,๖๕๓,๐๐๐	๔,๓๙๓,๐๐๐	๔,๗๗๓,๐๐๐			

๒. ยุทธศาสตร์ : ยุทธศาสตร์การพัฒนาการท่องเที่ยว

๒.๑ แผนงานการศาสนาวัฒนธรรมและนันทนาการ

แบบ ผ. ๐๑

ที่	โครงการ	วัตถุประสงค์	เป้าหมาย (ผลผลิตของ โครงการ)	งบประมาณและที่ผ่านมา				ตัวชี้วัด (KPI)	ผลที่คาดว่าจะได้รับ	หน่วยงาน รับผิดชอบ หลัก
				๒๕๖๑	๒๕๖๒	๒๕๖๓	๒๕๖๔			
๑	โครงการจัดงานวัน วิสาขบูชา	เพื่อให้ประชาชนอนุรักษ์ ฟื้นฟู ศิลปะ ศาสนา ประเพณี วัฒนธรรม เกิด ความสามัคคีในการ ทำงาน	ประชาชน ๘ ชุมชน ในเขต เทศบาล	๒๐,๐๐๐	๒๐,๐๐๐	๒๐,๐๐๐	๒๐,๐๐๐	โครงการบรรลุ วัตถุประสงค์ที่ กำหนดไว้	ศาสนา ศิลปะ ประเพณี วัฒนธรรม ได้รับการสืบ ทอดไปยังคน รุ่นหลัง มีความ สามัคคีในการ ทำงาน	กอง การศึกษา
๒	โครงการจัดงาน ประเพณีสงกรานต์	เพื่อให้ประชาชน อนุรักษ์ฟื้นฟู ศิลปะ ศาสนา ประเพณี วัฒนธรรม เกิดความ สามัคคีในการทำงาน	ประชาชน ๘ ชุมชน ในเขต เทศบาล	๑๐๐,๐๐๐	๑๐๐,๐๐๐	๑๐๐,๐๐๐	๑๐๐,๐๐๐	โครงการบรรลุ วัตถุประสงค์ที่ กำหนดไว้	ศาสนา ศิลปะ ประเพณี วัฒนธรรม ได้รับการสืบ ทอดไปยังคน รุ่นหลัง มีความ สามัคคีในการ ทำงาน	กอง การศึกษา

ที่	โครงการ	วัตถุประสงค์	เป้าหมาย (ผลผลิตของ โครงการ)	งบประมาณและที่ผ่านมา				ตัวชี้วัด (KPI)	ผลที่คาดว่าจะได้รับ	หน่วยงาน รับผิดชอบ หลัก
				๒๕๖๑	๒๕๖๒	๒๕๖๓	๒๕๖๔			
๓	โครงการจัดงาน ประเพณีแห่เทียน เข้าพรรษา	เพื่อให้ประชาชนอนุรักษ์ ฟื้นฟู ศิลปะ ศาสนา ประเพณี วัฒนธรรม เกิด ความสามัคคีในการ ทำงาน	ประชาชน ๘ ชุมชน ในเขต เทศบาล	๑๐๐,๐๐๐	๑๐๐,๐๐๐	๑๐๐,๐๐๐	๑๐๐,๐๐๐	โครงการบรรลุนุ วัตถุประสงค์ที่ กำหนดไว้	ศาสนา ศิลปะ ประเพณี วัฒนธรรม ได้รับการสืบ ทอดไปยังคนรุ่น หลัง มีความ สามัคคีในการ ทำงาน	กอง การศึกษา
๔	โครงการจัดงาน ประเพณีลอยกระทง	เพื่อให้ประชาชนอนุรักษ์ ฟื้นฟู ศิลปะ ศาสนา ประเพณี วัฒนธรรม เกิด ความสามัคคีในการ ทำงาน	ประชาชน ๘ ชุมชน ในเขต เทศบาล	๑๐๐,๐๐๐	๑๐๐,๐๐๐	๑๐๐,๐๐๐	๑๐๐,๐๐๐	โครงการบรรลุนุ วัตถุประสงค์ที่ กำหนดไว้	ศาสนา ศิลปะ ประเพณี วัฒนธรรม ได้รับ การสืบทอดไป ยังคนรุ่นหลัง มี ความสามัคคีใน การทำงาน	กอง การศึกษา
๕	โครงการฝึกอบรม คุณธรรมจริยธรรม	เพื่อให้ประชาชนได้ เข้าใจหลักธรรมคำสอน ของศาสนา	ประชาชน ๘ ชุมชน ในเขต เทศบาล	๕,๐๐๐	๕,๐๐๐	๕,๐๐๐	๕,๐๐๐	โครงการบรรลุนุ วัตถุประสงค์ที่ กำหนดไว้	ประชาชนเข้าใจ หลักธรรมคำ สอนของ พุทธศาสนา	กอง การศึกษา



ที่	โครงการ	วัตถุประสงค์	เป้าหมาย (ผลผลิตของ โครงการ)	งบประมาณและที่ผ่านมา				ตัวชี้วัด (KPI)	ผลที่คาดว่าจะได้รับ	หน่วยงาน รับผิดชอบ หลัก
				๒๕๖๑	๒๕๖๒	๒๕๖๓	๒๕๖๔			
๖	โครงการติดตั้งไฟ ส่องสว่าง สวนสาธารณะ (ทั้งสองแห่ง)	เพื่ออำนวยความสะดวก ให้แก่ประชาชนในการ จัดกิจกรรมบริเวณ สวนสาธารณะ	บริเวณ สวนสาธารณะ จำนวน ๒๐ จุด	๕๐,๐๐๐	๕๐,๐๐๐	๕๐,๐๐๐	๕๐,๐๐๐	ประชาชน	ประชาชน สามารถใช้ สวนสาธารณะ ในการจัด กิจกรรมได้ อย่างปลอดภัย	กองช่าง
๗	โครงการปรับปรุง สวนสาธารณะพร้อม อุปกรณ์ออกกำลังกาย	เพื่อให้ประชาชน ๘ ชุมชนในเขตเทศบาลมี สถานที่ ออกกำลังกาย และจัดทำกิจกรรมต่าง ๆ	ก่อสร้างลานกีฬา เอนกประสงค์ พร้อมอุปกรณ์ออก กำลังกาย จำนวน ๑ แห่ง	๑๐๐,๐๐๐	๑๐๐,๐๐๐	๑๐๐,๐๐๐	๑๐๐,๐๐๐	ประชาชน	มีสถานที่ออก กำลังกายและ จัดกิจกรรมต่าง ๆ ของ ประชาชนใน เขตเทศบาล ๘ ชุมชน	กองช่าง
รวม ๗ โครงการ				๔๗๕,๐๐๐	๔๗๕,๐๐๐	๔๗๕,๐๐๐	๔๗๕,๐๐๐			

## ๒.๒ แผนงานอุตสาหกรรมและการโยธา

ที่	โครงการ	วัตถุประสงค์	เป้าหมาย (ผลผลิตของโครงการ)	งบประมาณและที่ผ่านมา				ตัวชี้วัด (KPI)	ผลที่คาดว่าจะได้รับ	หน่วยงาน รับผิดชอบ หลัก
				๒๕๖๑	๒๕๖๒	๒๕๖๓	๒๕๖๔			
๑	โครงการขยายเขตไฟฟ้า สาธารณะในเขต เทศบาล	เพื่อให้ประชาชนมี ไฟฟ้าใช้อย่างทั่วถึง	ขยายไฟฟ้าส่องสว่าง ภายในเขตเทศบาล	๑๐๐,๐๐๐	๑๐๐,๐๐๐	๑๐๐,๐๐๐	๑๐๐,๐๐๐	ประชาชน	ประชาชนมี ไฟฟ้าใช้อย่าง ทั่วถึง	กองช่าง
๒	โครงการก่อสร้างราง ระบายน้ำ ค.ส.ล. รูป ตัวยู ข้างโรงเรียน อนุบาลพรณานิคม	เพื่อให้น้ำไหลสะดวก แก้ปัญหาหน้าท่วมขัง	กว้าง ๑.๒๐ ม. หนา ๐.๑๕ ม. ลีกลื่น ๑.๐๐ ม. ยาว ๑๑๒ ม. วางท่อ ค.ส.ล.	๓๔๗,๐๐๐	๓๔๗,๐๐๐	๓๔๗,๐๐๐	๓๔๗,๐๐๐	ประชาชน	การระบายน้ำ สะดวกลดการ เกิดน้ำท่วมขัง	กองช่าง
๓	โครงการก่อสร้างราง ระบายน้ำคสล. รูปตัวยู (ข้างเดียว)ถนนเสนา ณรงค์	เพื่อให้น้ำไหลสะดวก แก้ปัญหาหน้าท่วมขัง	กว้าง ๐.๕๐ ม. หนา ๐.๑๒๕ ม. ลีกลื่น ๐.๕๐ ม. ยาว ๑๑๐.ม.พร้อมวาง ท่อ คสล. ๐.๖๐ ม. จำนวน ๕๘ ท่อน	๔๒๑,๐๐๐	๔๒๑,๐๐๐	๔๒๑,๐๐๐	๔๒๑,๐๐๐	ประชาชน	การระบายน้ำ สะดวกลดการ เกิดน้ำท่วมขัง	กองช่าง

ที่	โครงการ	วัตถุประสงค์	เป้าหมาย (ผลผลิตของโครงการ)	งบประมาณและที่ผ่านมา				ตัวชี้วัด (KPI)	ผลที่คาดว่าจะได้รับ	หน่วยงาน รับผิดชอบ หลัก
				๒๕๖๑	๒๕๖๒	๒๕๖๓	๒๕๖๔			
๔	โครงการก่อสร้างวาง ระบายน้ำ คสล. รูปตัวยู ชอยู่เค	เพื่อให้น้ำไหลสะดวก แก้ไขปัญหาหน้าท่วมขัง	กว้าง ๐.๕๐ ม. หนา ๐.๑๒๕ ม. ลึกเฉลี่ยไม่ น้อยกว่า ๐.๕๐ ม. ยาว ๑๓๘.๐๐ ม.	๓๕๕,๐๐๐	๓๕๕,๐๐๐	๓๕๕,๐๐๐	๓๕๕,๐๐๐	ก่อสร้างวาง ระบายน้ำ คสล. รูปตัวยู	การระบายน้ำ สะดวกลดการ เกิดน้ำท่วมขัง	กองช่าง
๕	โครงการก่อสร้างวาง ระบายน้ำถนนรัฐพัฒนา ๒ (ด้านสวนสุขภาพ)	เพื่อให้น้ำไหลสะดวก แก้ไขปัญหาหน้าท่วมขัง	กว้าง ๐.๕๐ ม. หนา ๐.๑๒๕ ม. ลึกเฉลี่ย ๐.๕๐ ม. ยาว ๑๑๐ ม	๒๕๓,๐๐๐	๒๕๓,๐๐๐	๒๕๓,๐๐๐	๒๕๓,๐๐๐	ประชาชน	การระบายน้ำ สะดวก	กองช่าง
๖	โครงการก่อสร้างขยาย ผิวจราจร คสล. ถนน เสนาณรงค์ จากแยก ถนนศิริชัย ถึงแยกถนน จันทน์ราชกิจ	เพื่ออำนวยความสะดวก สะดวกในการสัญจร	ขยายผิวจราจรกว้างเฉลี่ย ๐.๘๐ -๑.๖๐ ม. ยาว ๑๙๒.๐๐ม. หนา ๐.๑๕ ม. หรือพื้นที่ คสล.รวมกัน ไม่น้อยกว่า ๒๔๖.๐๐ ตรม.	๑๕๐,๐๐๐	๑๕๐,๐๐๐	๑๕๐,๐๐๐	๑๕๐,๐๐๐	ประชาชน	อำนวยความสะดวก สะดวกในการ สัญจร	กองช่าง
๗	โครงการขยายผิวจราจร คอนกรีตเสริมเหล็กถนน ไฟฟ้าพัฒนา (ข้างเดียว)	เพื่ออำนวยความสะดวก สะดวกในการสัญจร	กว้าง ๑.๓๕-๒.๘๐ ม. หนาเฉลี่ย ๐.๑๕ ม. ยาว ๒๘๔ ม. หรือพื้นที่ คอนกรีตไม่น้อยกว่า ๕๒๔ ตรม.	๒๙๖,๐๐๐	๒๙๖,๐๐๐	๒๙๖,๐๐๐	๒๙๖,๐๐๐	ประชาชน	ประชาชน สะดวกในการ สัญจร	กองช่าง

ที่	โครงการ	วัตถุประสงค์	เป้าหมาย (ผลผลิตของโครงการ)	งบประมาณและที่ผ่านมา				ตัวชี้วัด (KPI)	ผลที่คาดว่าจะได้รับ	หน่วยงาน รับผิดชอบหลัก
				๒๕๖๑	๒๕๖๒	๒๕๖๓	๒๕๖๔			
๘	โครงการก่อสร้างขยายผิวจราจรแอสฟัลต์ติกคอนกรีตถนนสุวรรณพัฒนา	เพื่ออำนวยความสะดวกในการสัญจร	กว้าง ๔.๐๐ ม. หนา ๐.๐๔ ม. ยาว ๗๒๒ ม.	๖๖๗,๐๐๐	๖๖๗,๐๐๐	๖๖๗,๐๐๐	๖๖๗,๐๐๐	ประชาชน	ประชาชนสะดวกในการสัญจร	กองช่าง
๙	โครงการก่อสร้างวางระบบน้ำจากสามแยกถนนไฟฟ้าไปสุดเขตเทศบาล	เพื่อให้น้ำไหลสะดวกแก้ปัญหาหน้าท่วมขัง	กว้าง ๐.๕๐ ม. หนา ๐.๑๒๕ ม. ลีกละลี่ย ๐.๕๐ ม. ยาว	๘๐๐,๐๐๐	๘๐๐,๐๐๐	๘๐๐,๐๐๐	๘๐๐,๐๐๐	ประชาชน	การระบายน้ำสะดวก	กองช่าง
๑๐	โครงการก่อสร้างวางระบบน้ำ คสล.รูปตัวยูถนนพินิจวิถี	เพื่อให้น้ำไหลสะดวกแก้ปัญหาหน้าท่วมขัง	กว้าง ๐.๕๐ ม. หนา ๐.๑๒๕ ม. ลีกละลี่ย ๐.๕๐ ม. ยาว ๔๔.๐๐ ม.	๑๑๗,๐๐๐	๑๑๗,๐๐๐	๑๑๗,๐๐๐	๑๑๗,๐๐๐	ประชาชน	การระบายน้ำสะดวก	กองช่าง
๑๑	โครงการก่อสร้างระบบน้ำคสล. ซอยมิตรไมตรี	เพื่อให้น้ำไหลสะดวกแก้ปัญหาหน้าท่วมขัง	กว้าง ๐.๕๐ ม. หนา ๐.๑๒๕ ม. ลีกละลี่ย ๐.๕๐ ม. ยาว ๑๔๙ ม.	๒๔๓,๐๐๐	๒๔๓,๐๐๐	๒๔๓,๐๐๐	๒๔๓,๐๐๐	ประชาชน	การระบายน้ำสะดวก	กองช่าง
๑๒	โครงการก่อสร้างวางระบบน้ำคสล.ถนนไฟฟ้าพัฒนา	เพื่อให้น้ำไหลสะดวกแก้ปัญหาหน้าท่วมขัง	กว้าง ๐.๕๐ ม. หนา ๐.๑๒๕ ม. ลีกละลี่ย ๐.๕๐ ม. ยาว ๕๖๒.๐๐ ม.	๙๑๕,๐๐๐	๙๑๕,๐๐๐	๙๑๕,๐๐๐	๙๑๕,๐๐๐	ประชาชน	การระบายน้ำสะดวก	กองช่าง

ที่	โครงการ	วัตถุประสงค์	เป้าหมาย (ผลผลิตของโครงการ)	งบประมาณและที่ผ่านมา				ตัวชี้วัด (KPI)	ผลที่คาดว่าจะได้รับ	หน่วยงาน รับผิดชอบหลัก
				๒๕๖๑	๒๕๖๒	๒๕๖๓	๒๕๖๔			
๑๓	โครงการก่อสร้างวาง ระบายน้ำ ค.ส.ล. รูปตัว ยู ซอยทิพย์วรรณ	เพื่อให้น้ำไหลสะดวก แก้ปัญหาหน้าท่วมขัง	กว้าง ๐.๕๐ ม. หนา ๐.๑๒๕ ม. ลึกเฉลี่ย ๐.๕๐ ม. ยาว ๘๕ ม. วางท่อ ค. ส.ล. ขนาด $\varnothing$ ๐.๔๐ ม. จำนวน ๒๓ ท่อน	๒๐๐,๐๐๐	๒๐๐,๐๐๐	๒๐๐,๐๐๐	๒๐๐,๐๐๐	ประชาชน	การระบายน้ำ สะดวกลดการ เกิดน้ำท่วมขัง	กองช่าง
๑๔	โครงการก่อสร้างวาง ระบายน้ำ คสล.ถนน สนามชัย	เพื่อให้น้ำไหลสะดวก แก้ปัญหาหน้าท่วมขัง	กว้าง ๐.๕๐ ม. หนา ๐.๑๒๕ ม. ลึกเฉลี่ย ๐.๕๐ ม. ยาว ๓๑๐.๐๐ ม.	๕๐๐,๐๐๐	๕๐๐,๐๐๐	๕๐๐,๐๐๐	๕๐๐,๐๐๐	ประชาชน	การระบายน้ำ สะดวก	กองช่าง
๑๕	โครงการก่อสร้างวาง ระบายน้ำคสล.รูปตัวยู หลังอาคารศูนย์พัฒนา เด็กเล็ก	เพื่อให้น้ำไหลสะดวก แก้ปัญหาหน้าท่วมขัง	กว้าง ๐.๕๐ ม. หนา ๐.๑๒๕ ม. ลึกเฉลี่ยไม่ น้อยกว่า ๐.๕๐ ม. ยาว ๔๑.๐๐ ม.	๑๑๐,๐๐๐	๑๑๐,๐๐๐	๑๑๐,๐๐๐	๑๑๐,๐๐๐	ก่อสร้างวาง ระบายน้ำค สล.รูปตัวยู	การระบายน้ำ สะดวก	กองช่าง
๑๖	โครงการก่อสร้างขยาย ผิวจราจร คสล.ถนน เสนาณรงค์	เพื่ออำนวยความสะดวก สะดวกในการสัญจร	ขยายผิวจราจร กว้างเฉลี่ย ๑.๐๐-๒.๘๐ ม. หนา ๐.๑๕ ม. ยาว ๙๐.๐๐ ม. หรือพื้นที่ คสล.รวมกันไม่ น้อยกว่า ๑๘๙.๐๐ ตรม.	๑๔๕,๐๐๐	๑๔๕,๐๐๐	๑๔๕,๐๐๐	๑๔๕,๐๐๐	ก่อสร้างขยาย ผิวจราจร คสล.	ประชาชน สะดวกในการ สัญจร	กองช่าง

ที่	โครงการ	วัตถุประสงค์	เป้าหมาย (ผลผลิตของโครงการ)	งบประมาณและที่ผ่านมา				ตัวชี้วัด (KPI)	ผลที่คาดว่าจะได้รับ	หน่วยงาน รับผิดชอบหลัก
				๒๕๖๑	๒๕๖๒	๒๕๖๓	๒๕๖๔			
๑๗	โครงการก่อสร้างขยาย ผิวจราจร คสล. ถนน ราษฎร์บูรณะ	เพื่ออำนวยความสะดวก สะดวกในการสัญจร	ขยายผิวจราจร กว้างเฉลี่ย ๐.๓๐ -๑.๘๐ ม. หนา ๐.๑๕ ม. ยาว ๑๕๐ ม. หรือพื้นที่ คสล. รวมกันไม่ น้อยกว่า ๑๔๓.๐๐ ตรม.	๑๐๐,๐๐๐	๑๐๐,๐๐๐	๑๐๐,๐๐๐	๑๐๐,๐๐๐	ก่อสร้างขยาย ผิวจราจร คสล.	ประชาชน สัญจรสะดวก	กองช่าง
๑๘	โครงการก่อสร้างถนน แอสฟัลท์ติกคอนกรีต ถนนศรีสวัสดิ์วิไล	เพื่ออำนวยความสะดวก สะดวกในการสัญจร	ถนนกว้าง ๙.๐๐ ม. ยาว ๒๓๐๐.๐๐ ม.หนา ๐.๐๕ ม.	๒,๐๐๐,๐๐๐	๒,๐๐๐,๐๐๐	๒,๐๐๐,๐๐๐	๒,๐๐๐,๐๐๐	ประชาชน	อำนวยความสะดวก สะดวกในการ สัญจร	กองช่าง
๑๙	โครงการก่อสร้างเท คอนกรีตปรับพื้นตลาด เช้า	เพื่อให้ประชาชนมี ตลาดที่ถูกต้องลักษณะ	เทคอนกรีตปรับพื้นตลาด เช้า หนา ๐.๑๐ ม. หรือ พื้นที่ คสล. ไม่น้อยกว่า ๖๕๑ ตรม.	๒๑๗,๐๐๐	๒๑๗,๐๐๐	๒๑๗,๐๐๐	๒๑๗,๐๐๐	ประชาชน	ประชาชนมี ตลาดที่สะอาด ถูกต้องลักษณะ	กองช่าง
๒๐	โครงการก่อสร้างขยาย ผิวจราจร คสล. ถนนรัฐ พัฒนา	เพื่ออำนวยความสะดวก สะดวกในการสัญจร	ขยายผิวจราจร ฝั่งขวา กว้าง เฉลี่ย ๐.๖๐-๒.๒๐ ม. หนา ๐.๑๕ ม. ยาว ๒๑๔ ม. ฝั่ง ซ้าย กว้างเฉลี่ย ๐.๗๐- ๑.๔๐ ม. หนา ๐.๑๕ ม. ยาว ๒๑๓ ม. หรือมีพื้นที่ไม่ น้อยกว่า ๗๙๙.๐๐ตร.ม	๗๒๐,๐๐๐	๗๒๐,๐๐๐	๗๒๐,๐๐๐	๗๒๐,๐๐๐	ก่อสร้างขยาย ผิวจราจร คสล.	อำนวยความสะดวก สะดวกในการ สัญจร	กองช่าง

ที่	โครงการ	วัตถุประสงค์	เป้าหมาย (ผลผลิตของโครงการ)	งบประมาณและที่ผ่านมา				ตัวชี้วัด (KPI)	ผลที่คาดว่าจะได้รับ	หน่วยงาน รับผิดชอบหลัก
				๒๕๖๑	๒๕๖๒	๒๕๖๓	๒๕๖๔			
๒๑	โครงการก่อสร้างขยาย ผิวจราจร คสล.ถนน จันทน์ราชกิจ	เพื่ออำนวยความสะดวก สะดวกในการสัญจร	ขยายผิวจราจรกว้าง เฉลี่ย ๐.๙๐-๑.๑๐ ม.หนา ๐.๑๕ ม. ยาว ๕๗.๐๐ ม.	๓๕,๐๐๐	๓๕,๐๐๐	๓๕,๐๐๐	๓๕,๐๐๐	ประชาชน	อำนวยความสะดวก สะดวกในการ สัญจร	กองช่าง
๒๒	โครงการก่อสร้างราง ระบายน้ำ คสล. รูปตัวยู (ข้างเดียว) ถนนจันทน์ ราชกิจ	เพื่อให้น้ำไหลสะดวก แก้ปัญหาหน้าท่วมขัง	กว้าง ๐.๕๐ ม. หนา ๐.๑๒๕ ม. ลีกลีต ๐.๕๐ ม. ยาว ๗๑ ม.	๑๙๑,๐๐๐	๑๙๑,๐๐๐	๑๙๑,๐๐๐	๑๙๑,๐๐๐	ประชาชน	การระบายน้ำ สะดวกลดการ เกิดน้ำท่วมขัง	กองช่าง
๒๓	โครงการก่อสร้างขยาย ผิวจราจร คสล. ถนน ราษฎร์พัฒนา	เพื่ออำนวยความสะดวก สะดวกในการสัญจร	ขยายผิวจราจรฝั่งขวา กว้างเฉลี่ย ๐.๗๐-๑.๕๐ ม. หนา ๐.๑๕ ม. ยาว ๒๑๒ ม. ฝั่งซ้าย กว้าง เฉลี่ย ๐.๗๐-๑.๒๐ ม. หนา ๐.๑๕ ม. ยาว ๒๑๔.๐๐ ม. หรือพื้นที่ คสล.รวมกันไม่น้อยกว่า ๗๓๖.๐๐ ตร.ม	๖๘๐,๐๐๐	๖๘๐,๐๐๐	๖๘๐,๐๐๐	๖๘๐,๐๐๐	ประชาชน	อำนวยความสะดวก สะดวกในการ สัญจร	กองช่าง

ที่	โครงการ	วัตถุประสงค์	เป้าหมาย (ผลผลิตของโครงการ)	งบประมาณและที่ผ่านมา				ตัวชี้วัด (KPI)	ผลที่คาดว่าจะได้รับ	หน่วยงาน รับผิดชอบ หลัก
				๒๕๖๑	๒๕๖๒	๒๕๖๓	๒๕๖๔			
๒๔	โครงการเสริมผิวจราจร ถนนแอสฟัลท์ติก ถนน นิตโย	เพื่ออำนวยความสะดวก สะดวกในการสัญจร	ผิวจราจรกว้าง ๗.๐๐ ม. หนา ๐.๑๕ ม. ยาว ๒๔๓.๐๐ ม.	๗๖๕,๐๐๐	๗๖๕,๐๐๐	๗๖๕,๐๐๐	๗๖๕,๐๐๐	ประชาชน	อำนวยความสะดวก สะดวกในการ สัญจร	กองช่าง
๒๕	โครงการปรับปรุง ซ่อมแซมผิวจราจรถนน ภายในเขตเทศบาล	เพื่ออำนวยความสะดวก สะดวกในการสัญจร	ถนนในเขตเทศบาล	๑๐๐,๐๐๐	๑๐๐,๐๐๐	๑๐๐,๐๐๐	๑๐๐,๐๐๐	ประชาชน	อำนวยความสะดวก สะดวกในการ สัญจร	กองช่าง
๒๖	โครงการก่อสร้างถนน คอนกรีตเสริมเหล็ก ซอยผาสุข หมู่ที่ ๑๐	เพื่ออำนวยความสะดวก สะดวกในการสัญจร	ถนน คสล. กว้าง ๓.๕ ม. ยาว ๙๘ ม. หนาเฉลี่ย ๐.๑๕ ม. หรือพื้นที่ คสล. ไม่น้อยกว่า ๓๔๒ ตร.ม.	๑๘๕,๐๐๐	๑๘๕,๐๐๐	๑๘๕,๐๐๐	๑๘๕,๐๐๐	ประชาชน	อำนวยความสะดวก สะดวกในการ สัญจร	กองช่าง
๒๗	โครงการจัดทำป้าย	เพื่อส่งเสริมการ ท่องเที่ยวท้องถิ่น	๓ จุด	๕๐,๐๐๐	๕๐,๐๐๐	๕๐,๐๐๐	๕๐,๐๐๐	ประชาชน	ท้องถิ่นมี ศักยภาพด้าน การท่องเที่ยว	กองช่าง



ที่	โครงการ	วัตถุประสงค์	เป้าหมาย (ผลผลิตของโครงการ)	งบประมาณและที่ผ่านมา				ตัวชี้วัด (KPI)	ผลที่คาดว่าจะได้รับ	หน่วยงาน รับผิดชอบหลัก
				๒๕๖๑	๒๕๖๒	๒๕๖๓	๒๕๖๔			
๒๘	โครงการขยายเขต ประปา	เพื่อให้ประชาชนในมี น้ำประปาใช้อย่าง ทั่วถึง	ขยายเขตประปาภายใน เขตเทศบาล	๑๐๐,๐๐๐	๑๐๐,๐๐๐	๑๐๐,๐๐๐	๑๐๐,๐๐๐	ประชาชน	ประชาชนได้มี น้ำประปาใช้ อย่างเพียงพอ และทั่วถึง	กองช่าง
รวม ๒๘ โครงการ				๑๐,๗๔๐,๐๐๐	๑๐,๗๔๐,๐๐๐	๑๐,๗๔๐,๐๐๐	๑๐,๗๔๐,๐๐๐			

๓. ยุทธศาสตร์ : ยุทธศาสตร์การพัฒนาด้านการบริหารจัดการบ้านเมืองที่ดี

๓.๑ แผนงานบริหารงานทั่วไป

แบบ ผ. ๐๑

ที่	โครงการ	วัตถุประสงค์	เป้าหมาย (ผลผลิตของ โครงการ)	งบประมาณและที่ผ่านมา				ตัวชี้วัด (KPI)	ผลที่คาดว่าจะ ได้รับ	หน่วยงาน รับผิดชอบ หลัก
				๒๕๖๑	๒๕๖๒	๒๕๖๓	๒๕๖๔			
๑	โครงการสนับสนุน งบประมาณ ศตส.อำเภอ พรหมานนิคม	เพื่อสนับสนุน งบประมาณ ศตส.อำเภอ พรหมานนิคมในการ ป้องกันภัยจากยาเสพติด	๑ ครั้ง/ปี	๑๕,๐๐๐	๑๕,๐๐๐	๑๕,๐๐๐	๑๕,๐๐๐	ประชาชน	ศตส.อ.พรธมา นิคม มี งบประมาณในการ ป้องกันภัยจากยา เสพติด	สำนักปลัด เทศบาล
๒	โครงการจัดตั้งศูนย์ ปฏิบัติการต่อสู้เพื่อเอาชนะ ยาเสพติดของเทศบาล ตำบลพรหมานนิคม	เพื่อจัดตั้งศูนย์ปฏิบัติการ ต่อสู้เพื่อเอาชนะยาเสพติดของ เทศบาลตำบล พรหมานนิคม	ศตส.เทศบาลตำบล พรหมานนิคม จำนวน	๕๐,๐๐๐	๕๐,๐๐๐	๕๐,๐๐๐	๕๐,๐๐๐	ประชาชน	อปท.มีบทบาทใน การแก้ไขและ ป้องกันภัยจากยา เสพติด	สำนักปลัด เทศบาล
๓	ศูนย์รวมข้อมูลข่าวสารการ ซื้อหรือจ้างของหน่วย บริหารราชการส่วนท้องถิ่น ระดับอำเภอ	เพื่อส่งเสริมกระบวนการ มีส่วนร่วมของประชาชน ในท้องถิ่น ลดโอกาสการ สมยอมกันในการเสนอ ราคา	ศูนย์รวมข้อมูล ข่าวสารการซื้อหรือ จ้าง จำนวน ๑ แห่ง	๑๕,๐๐๐	๑๕,๐๐๐	๑๕,๐๐๐	๑๕,๐๐๐	ประชาชน	ประชาชนได้ รับทราบข้อมูล ข่าวสารการซื้อ หรือจ้างที่ถูกต้อง โปร่งใส และ ตรวจสอบได้	สำนักปลัด เทศบาล

ที่	โครงการ	วัตถุประสงค์	เป้าหมาย (ผลผลิตของ โครงการ)	งบประมาณและที่ผ่านมา				ตัวชี้วัด (KPI)	ผลที่คาดว่าจะ ได้รับ	หน่วยงาน รับผิดชอบ หลัก
				๒๕๖๑	๒๕๖๒	๒๕๖๓	๒๕๖๔			
๔	จัดซื้อวัสดุ อุปกรณ์ และ ครุภัณฑ์ งานป้องกันและ บรรเทาสาธารณภัย	เพื่อเตรียมความพร้อม อปพร. ในการป้องกัน และช่วยเหลือประชาชน เมื่อเกิดภัยสาธารณะ	ตลอดปีงบประมาณ	๑๐๐,๐๐๐	๑๐๐,๐๐๐	๑๐๐,๐๐๐	๑๐๐,๐๐๐	ประชาชน	สมาชิก อปพร. มี ความพร้อมในการ ป้องกันและ ช่วยเหลือ ประชาชนเมื่อเกิด ภัยสาธารณะ	สำนักปลัด เทศบาล
๕	โครงการจัดทำแผนพัฒนา เทศบาล	เพื่อส่งเสริมให้ประชาชน ในท้องถิ่นมีส่วนร่วมใน การพัฒนาท้องถิ่นตนเอง	ประชาชน ๘ ชุมชน	๑๐,๐๐๐	๑๐,๐๐๐	๑๐,๐๐๐	๑๐,๐๐๐	ประชาชน	ประชาชนมีส่วน ร่วมในการพัฒนา ท้องถิ่น ชุมชน เข้มแข็ง	สำนักปลัด เทศบาล
๖	โครงการอบรมส่งเสริมและ สนับสนุนจัดทำแผนชุมชน	เพื่อส่งเสริมให้ประชาชน ในท้องถิ่นมีส่วนร่วมใน การพัฒนาท้องถิ่นตนเอง	ประชาชน ๘ ชุมชน	๒๐,๐๐๐	๒๐,๐๐๐	๒๐,๐๐๐	๒๐,๐๐๐	ประชาชน	ประชาชนมีส่วน ร่วมในการพัฒนา ท้องถิ่น มีแผน ชุมชนของตนเอง	สำนักปลัด เทศบาล
๗	โครงการสำรวจข้อมูล จปฐ. และกชช. ๒ ค	เพื่อสำรวจข้อมูลความ จำเป็นพื้นฐานครัวเรือน ทุกครัวเรือนในเขต เทศบาล	ประชาชนในเขต เทศบาล ๘ ชุมชน	๕๐,๐๐๐	๕๐,๐๐๐	๕๐,๐๐๐	๕๐,๐๐๐	ประชาชน	ประชาชนทราบ ข้อมูลความจำเป็น พื้นฐานครัวเรือน ทุกครัวเรือน	สำนักปลัด เทศบาล

ที่	โครงการ	วัตถุประสงค์	เป้าหมาย (ผลผลิตของ โครงการ)	งบประมาณและที่ผ่านมา				ตัวชี้วัด (KPI)	ผลที่คาดว่าจะ ได้รับ	หน่วยงาน รับผิดชอบ หลัก
				๒๕๖๑	๒๕๖๒	๒๕๖๓	๒๕๖๔			
๘	โครงการประชาสัมพันธ์ ข้อมูลข่าวสารเกี่ยวกับ ขั้นตอนและวิธีชำระภาษีที่ ถูกต้อง	เพื่อให้ผู้เสียภาษีมีความรู้ ความเข้าใจมากขึ้นใน การยื่นเอกสารในการ ชำระภาษี	ประชาชนและ ผู้ประกอบการใน เขตเทศบาล	๑๐,๐๐๐	๑๐,๐๐๐	๑๐,๐๐๐	๑๐,๐๐๐	ประชาชน	การจัดเก็บภาษีมี ประสิทธิภาพ รายได้แก่ท้องถิ่น เพิ่มขึ้น	กองคลัง
๙	โครงการเร่งรัดจัดเก็บภาษี	เพื่อกระตุ้น ผู้ประกอบการและเพิ่ม ประสิทธิภาพการจัดเก็บ ภาษี	ประชาชนและ ผู้ประกอบการใน เขตเทศบาล	๑๐,๐๐๐	๑๐,๐๐๐	๑๐,๐๐๐	๑๐,๐๐๐	ประชาชน	การจัดเก็บภาษีมี ประสิทธิภาพ รายได้แก่ท้องถิ่น เพิ่มขึ้น	กองคลัง
๑๐	โครงการปรับปรุงแผนที่ ภาษีและทะเบียนทรัพย์สิน	เพื่อสร้างแรงจูงใจและ เป็นแรงบันดาลใจให้ผู้ เสียภาษี	ประชาชนในเขต เทศบาล	๕๐,๐๐๐	๕๐,๐๐๐	๕๐,๐๐๐	๕๐,๐๐๐	ประชาชน	รายได้เพิ่มมากขึ้น และจัดเก็บภาษีได้ ครบถ้วน	กองคลัง
๑๑	โครงการจัดเก็บภาษี เคลื่อนที่ขอเทศบาล	เพื่อเพิ่มประสิทธิภาพใน การจัดเก็บภาษี	ผู้มีหน้าที่เสียภาษี ท้องถิ่น	๑๐,๐๐๐	๑๐,๐๐๐	๑๐,๐๐๐	๑๐,๐๐๐	ประชาชน	รายได้ของ เทศบาลเพิ่มขึ้น	กองคลัง
๑๒	โครงการจัดงานวันเฉลิม พระชนมพรรษา ๕ ธันวาคม	เพื่อแสดงถึงความ จงรักภักดีต่อสถาบัน พระมหากษัตริย์	๑ ครั้ง/ปี	๑๕,๐๐๐	๑๕,๐๐๐	๑๕,๐๐๐	๑๕,๐๐๐	พนักงาน เทศบาล	องค์กร ส่วน ราชการแสดงถึง ความจงรัก	สำนักปลัด เทศบาล

ที่	โครงการ	วัตถุประสงค์	เป้าหมาย (ผลผลิตของ โครงการ)	งบประมาณและที่ผ่านมา				ตัวชี้วัด (KPI)	ผลที่คาดว่าจะ ได้รับ	หน่วยงาน รับผิดชอบ หลัก
				๒๕๖๑	๒๕๖๒	๒๕๖๓	๒๕๖๔			
๑๓	โครงการจัดงานวันเฉลิม พระชนมพรรษา ๑๒ สิงหา มหามงคลราชินี (วันแม่แห่งชาติ)	เพื่อแสดงถึงความ จงรักภักดีต่อสถาบัน พระมหากษัตริย์	๑ ครั้ง/ปี	๑๕,๐๐๐	๑๕,๐๐๐	๑๕,๐๐๐	๑๕,๐๐๐	พนักงาน เทศบาล	องค์กร ส่วน ราชการแสดงถึง ความจงรักภักดีต่อ สถาบัน พระมหากษัตริย์ ร่วมกัน	สำนักปลัด เทศบาล
๑๔	โครงการจัดงานวันปิยะ มหาราช	เพื่อแสดงถึงความ จงรักภักดีต่อสถาบัน พระมหากษัตริย์	๑ ครั้ง/ปี	๑๕,๐๐๐	๑๕,๐๐๐	๑๕,๐๐๐	๑๕,๐๐๐	พนักงาน เทศบาล	องค์กร ส่วน ราชการแสดงถึง ความจงรักภักดีต่อ สถาบัน พระมหากษัตริย์ ร่วมกัน	สำนักปลัด เทศบาล
๑๕	โครงการจัดงานวันท้องถิ่น ไทยและวันเทศบาล	เพื่อแสดงถึงความ จงรักภักดีต่อสถาบัน พระมหากษัตริย์และ รำลึกถึงการกระจาย อำนาจสู่ท้องถิ่น	๑ ครั้ง/ปี	๑๕,๐๐๐	๑๕,๐๐๐	๑๕,๐๐๐	๑๕,๐๐๐	พนักงาน	องค์กร ส่วน ราชการแสดงถึง ความจงรักภักดีต่อ สถาบัน พระมหากษัตริย์ ร่วมกัน	สำนักปลัด เทศบาล

ที่	โครงการ	วัตถุประสงค์	เป้าหมาย (ผลผลิตของ โครงการ)	งบประมาณและที่ผ่านมา				ตัวชี้วัด (KPI)	ผลที่คาดว่าจะ ได้รับ	หน่วยงาน รับผิดชอบ หลัก
				๒๕๖๑	๒๕๖๒	๒๕๖๓	๒๕๖๔			
๑๖	โครงการจัดงานวันสำคัญ และงานรัฐพิธีต่างๆ	เพื่อแสดงถึงความ จงรักภักดีต่อสถาบัน พระมหากษัตริย์และเห็น ความสำคัญงานรัฐพิธี และวันสำคัญ	ตลอดปีงบประมาณ	๕๐,๐๐๐	๕๐,๐๐๐	๕๐,๐๐๐	๕๐,๐๐๐	องค์กร	องค์กร ส่วน ราชการแสดงถึง ความจงรักภักดี และมองเห็น ความสำคัญกับ งานรัฐพิธีและวัน สำคัญต่างๆ	สำนักปลัด เทศบาล
๑๗	สนับสนุนงบประมาณเพื่อ พัฒนาท้องถิ่นหรือจัด กิจกรรมที่เป็นประโยชน์ ร่วมกับ อปท. หน่วยงาน ภาครัฐ เอกชนและ หน่วยงานอื่นๆตาม โครงการหรือหนังสือสั่งการ	เพื่อให้เกิดการพัฒนา ท้องถิ่นแบบบูรณาการ เกิดประโยชน์คุ้มค่ากับ งบประมาณ	ตลอดปีงบประมาณ	๕๐,๐๐๐	๕๐,๐๐๐	๕๐,๐๐๐	๕๐,๐๐๐	องค์กร	มีการพัฒนา ท้องถิ่นแบบบูรณา การเกิดประโยชน์ คุ้มค่ากับ งบประมาณ	สำนักปลัด เทศบาล
๑๘	ก่อสร้างจุดบริการ ประชาชนในเขตเทศบาล	เพื่อใช้เป็นศูนย์บริการ ประชาชนและแจ้ง ข้อมูลข่าวสาร ประชาสัมพันธ์และอื่น ๆ	อาคาร ๑ หลัง	๑๐๐,๐๐๐	๑๐๐,๐๐๐	๑๐๐,๐๐๐	๑๐๐,๐๐๐	ประชาชน	ประชาชนได้ รับทราบข้อมูล ข่าวสาร ประชาสัมพันธ์ ภายในเขต	สำนักปลัด เทศบาล

ที่	โครงการ	วัตถุประสงค์	เป้าหมาย (ผลผลิตของ โครงการ)	งบประมาณและที่ผ่านมา				ตัวชี้วัด (KPI)	ผลที่คาดว่าจะ ได้รับ	หน่วยงาน รับผิดชอบ หลัก
				๒๕๖๑	๒๕๖๒	๒๕๖๓	๒๕๖๔			
									เทศบาล	
๑๙	โครงการฝึกอบรมเพื่อเพิ่มศักยภาพบุคลากรเทศบาลตำบลพรณานิคม (ตามระเบียบและหนังสือสั่งการที่เกี่ยวข้องและตามภาระหน้าที่ที่ปฏิบัติ)	เพื่อเพิ่มศักยภาพบุคลากรเทศบาลพรณานิคม	ตลอดปีงบประมาณ	๓๐๐,๐๐๐	๓๐๐,๐๐๐	๓๐๐,๐๐๐	๓๐๐,๐๐๐	โครงการบรรลุวัตถุประสงค์ตามที่กำหนดไว้	การปฏิบัติงานของเทศบาลมีประสิทธิภาพ	สำนักปลัดเทศบาล
๒๐	โครงการเสริมสร้างจริยธรรมบุคลากรเทศบาลตำบลพรณานิคม	เพื่อขัดเกลาจิตใจและประยุกต์หลักธรรมในการปฏิบัติงานของบุคลากรเทศบาล	บุคลากรของเทศบาลตำบลพรณานิคม	๕๐,๐๐๐	๕๐,๐๐๐	๕๐,๐๐๐	๕๐,๐๐๐	โครงการบรรลุวัตถุประสงค์ตามที่กำหนดไว้	การปฏิบัติงานของบุคลากรเทศบาลมีประสิทธิภาพ	สำนักปลัดเทศบาล
๒๑	โครงการฝึกอบรมและศึกษาดูงานนอกสถานที่เพื่อเพิ่มประสิทธิภาพการปฏิบัติงานของผู้บริหารสมาชิกเทศบาล พนักงานบุคลากรเทศบาลและพนักงานจ้าง	เพื่อเพิ่มประสิทธิภาพการปฏิบัติงาน แลกเปลี่ยนประสบการณ์ เกิดความสัมพันธ์อันดีระหว่างผู้บริหารกับพนักงาน	๑๐๐ / ๑ ครั้ง	๒๐๐,๐๐๐	๒๐๐,๐๐๐	๒๐๐,๐๐๐	๒๐๐,๐๐๐	โครงการบรรลุวัตถุประสงค์ตามที่กำหนดไว้	ผู้บริหารพนักงานได้มีความรู้ ประสบการณ์ที่ได้รับมา ประยุกต์ใช้ในการปฏิบัติงาน	สำนักปลัดเทศบาล

ที่	โครงการ	วัตถุประสงค์	เป้าหมาย (ผลผลิตของ โครงการ)	งบประมาณและที่ผ่านมา				ตัวชี้วัด (KPI)	ผลที่คาดว่าจะ ได้รับ	หน่วยงาน รับผิดชอบ หลัก
				๒๕๖๑	๒๕๖๒	๒๕๖๓	๒๕๖๔			
๒๒	โครงการฝึกอบรมจริยธรรม คุณธรรมแก่ผู้บริหาร สมาชิกเทศบาล พนักงาน และลูกจ้าง	เพื่อให้ผู้บริหาร สมาชิก เทศบาล นำหลักธรรมคำ สอนของพระพุทธศาสนา มาใช้ในการปฏิบัติงาน และดำรงชีวิตประจำวัน	๘๐ คน / ๑ ครั้ง	๕๐,๐๐๐	๕๐,๐๐๐	๕๐,๐๐๐	๕๐,๐๐๐	โครงการบรรลุ วัตถุประสงค์ ตามที่กำหนด ไว้	ผู้บริหาร สมาชิก เทศบาล พนักงาน และลูกจ้าง มี ความสุขในด้าน ต่างๆ ชีวิต สามารถปล่อยวาง ละเลิกอบายมุขได้	สำนักปลัด เทศบาล
๒๓	โครงการฝึกอบรมกิจกรรม ๕ ส	เพื่อให้ความรู้แก่ พนักงาน พนักงานจ้างใน การจัดกิจกรรม ๕ ส	๑ ครั้ง / ๘๐ คน	๓๐,๐๐๐	๓๐,๐๐๐	๓๐,๐๐๐	๓๐,๐๐๐	โครงการบรรลุ วัตถุประสงค์ ตามที่กำหนด ไว้	เทศบาลตำบล พรรณานิคมมี ความสะอาด เรียบร้อยถูก สุขลักษณะ	สำนักปลัด เทศบาล
๒๔	โครงการฝึกอบรมพนักงาน ดับเพลิงขั้นเบื้องต้น	เพื่อให้ลูกจ้าง เทศบาลมีความรู้ความ เข้าใจเกี่ยวกับการปฏิบัติ เมื่อออกเผชิญเหตุการณ์	ลูกจ้างเทศบาล สามารถปฏิบัติงาน ได้อย่างถูกต้องตาม วิธีปฏิบัติ	๕๐,๐๐๐	๕๐,๐๐๐	๕๐,๐๐๐	๕๐,๐๐๐	บุคลากร	เจ้าหน้าที่มีความรู้ ความเข้าใจ พร้อม ให้ความช่วยเหลือ เมื่อเกิดเหตุการณ์ ขึ้น	สำนักปลัด เทศบาล



ที่	โครงการ	วัตถุประสงค์	เป้าหมาย (ผลผลิตของ โครงการ)	งบประมาณและที่ผ่านมา				ตัวชี้วัด (KPI)	ผลที่คาดว่าจะ ได้รับ	หน่วยงาน รับผิดชอบ หลัก
				๒๕๖๑	๒๕๖๒	๒๕๖๓	๒๕๖๔			
๒๕	โครงการเพิ่มศักยภาพบุคลากรเทศบาลตำบลพรณานิคม หลักสูตรการพัฒนาศักยภาพด้านงบประมาณด้านการเงินและบัญชี ด้านพัสดุด้านจัดเก็บรายได้ด้วยระบบคอมพิวเตอร์ (E-laas)	เพื่อให้บุคลากรสามารถดำเนินการระบบบัญชีคอมพิวเตอร์เป็นมาตรฐานเดียวกัน การประมวลผลข้อมูลด้านการคลังมีประสิทธิภาพ	บุคลากรในเทศบาลตำบลพรณานิคม	๓๐,๐๐๐	๓๐,๐๐๐	๓๐,๐๐๐	๓๐,๐๐๐	โครงการบรรลุวัตถุประสงค์ตามที่กำหนดไว้	เจ้าหน้าที่สามารถดำเนินการตามระเบียบบัญชีคอมพิวเตอร์เป็นมาตรฐานเดียวกัน ประมวลผลข้อมูลด้านการคลังอย่างมีประสิทธิภาพ	สำนักปลัดเทศบาล
๒๖	ค่าจ้างเหมาเพื่อให้ได้มาซึ่งบริการ	เพื่อเพิ่มประสิทธิภาพการปฏิบัติงาน	ตลอดปีงบประมาณ	๕๐๐,๐๐๐	๕๐๐,๐๐๐	๕๐๐,๐๐๐	๕๐๐,๐๐๐	พนักงาน	การปฏิบัติงานมีประสิทธิภาพ	สำนักปลัดเทศบาล
๒๗	จัดทุนการศึกษาแก่บุคลากรเทศบาลตำบลพรณานิคม	เพื่อส่งเสริมศักยภาพการทำงานบุคลากร เทศบาลตำบลพรณานิคม	บุคลากรเทศบาลตำบลพรณานิคม	๓๐๐,๐๐๐	๓๐๐,๐๐๐	๓๐๐,๐๐๐	๓๐๐,๐๐๐	บุคลากร	บุคลากรมีคุณภาพ	สำนักปลัดเทศบาล กองคลัง
๒๘	จัดซื้อวัสดุสำนักงานเทศบาลตำบลพรณานิคม	เพื่อเพิ่มประสิทธิภาพการปฏิบัติงาน	๔ ครั้ง/ปี	๓๐๐,๐๐๐	๓๐๐,๐๐๐	๓๐๐,๐๐๐	๓๐๐,๐๐๐	บุคลากร	การปฏิบัติงานมีประสิทธิภาพ	สำนักปลัดเทศบาล

ที่	โครงการ	วัตถุประสงค์	เป้าหมาย (ผลผลิตของ โครงการ)	งบประมาณและที่ผ่านมา				ตัวชี้วัด (KPI)	ผลที่คาดว่าจะ ได้รับ	หน่วยงาน รับผิดชอบ หลัก
				๒๕๖๑	๒๕๖๒	๒๕๖๓	๒๕๖๔			
๒๙	จัดซื้อวัสดุวิทยาศาสตร์ การแพทย์	เพื่อเพิ่มประสิทธิภาพ การปฏิบัติงาน	ตลอดปีงบประมาณ	๑๐๐,๐๐๐	๑๐๐,๐๐๐	๑๐๐,๐๐๐	๑๐๐,๐๐๐	บุคลากร	การปฏิบัติงานมี ประสิทธิภาพ	กอง สาธารณสุข และ สิ่งแวดล้อม
๓๐	จัดซื้อครุภัณฑ์ดับเพลิง สำนักปลัด	เพื่อเพิ่มประสิทธิภาพ การทำงาน	ตลอดปีงบประมาณ	๔๐,๐๐๐	๔๐,๐๐๐	๔๐,๐๐๐	๔๐,๐๐๐	บุคลากร	การปฏิบัติงานมี ประสิทธิภาพ	สำนักปลัด เทศบาล
๓๑	ซ่อมแซมครุภัณฑ์ต่างๆ เทศบาลตำบลพรหมานิคม	เพื่อเพิ่มประสิทธิภาพ การทำงาน	ตลอดปีงบประมาณ	๕๐๐,๐๐๐	๕๐๐,๐๐๐	๕๐๐,๐๐๐ ๐	๕๐๐,๐๐๐	บุคลากร	การปฏิบัติงานมี ประสิทธิภาพ	สำนักปลัด เทศบาล
๓๒	จัดซื้อครุภัณฑ์ต่างๆ เทศบาลตำบลพรหมานิคม	เพื่อเพิ่มประสิทธิภาพ การทำงาน	ตลอดปีงบประมาณ	๒๐๐,๐๐๐	๒๐๐,๐๐๐	๒๐๐,๐๐๐	๒๐๐,๐๐๐	บุคลากร	การปฏิบัติงานของ เทศบาลมี ประสิทธิภาพ	สำนักปลัด เทศบาล
๓๓	โครงการก่อสร้างอาคาร สำนักงานเทศบาล	เพื่อใช้เป็นสถานที่ในการ ปฏิบัติราชการและ อำนวยความสะดวกใน การติดต่อราชการของ ประชาชน	๑ หลัง	๑๐,๐๐๐,๐๐๐	๑๐,๐๐๐,๐๐๐	๑๐,๐๐๐,๐๐๐	๑๐,๐๐๐,๐๐๐	บุคลากร	ประชาชนได้รับ ความสะดวกใน การติดต่อราชการ	สำนักปลัด เทศบาล

ที่	โครงการ	วัตถุประสงค์	เป้าหมาย (ผลผลิตของ โครงการ)	งบประมาณและที่ผ่านมา				ตัวชี้วัด (KPI)	ผลที่คาดว่าจะ ได้รับ	หน่วยงาน รับผิดชอบ หลัก
				๒๕๖๑	๒๕๖๒	๒๕๖๓	๒๕๖๔			
๓๔	ปรับปรุงซ่อมแซมอาคาร สำนักงานเทศบาล	เพื่อใช้เป็นสถานที่ในการ ประชุม ปฏิบัติราชการ ให้บริการแก่ประชาชน	๑ หลัง	๑,๐๐๐,๐๐๐	๑,๐๐๐,๐๐๐	๑,๐๐๐,๐๐๐	๑,๐๐๐,๐๐๐	บุคลากร	ประชาชนได้รับ ความสะดวกใน การติดต่อราชการ	สำนักปลัด เทศบาล
๓๕	จัดซื้อวัสดุดับเพลิง	เพื่อเพิ่มประสิทธิภาพ การปฏิบัติราชการ	ตลอดปีงบประมาณ	๑๐,๐๐๐	๑๐,๐๐๐	๑๐,๐๐๐	๑๐,๐๐๐	ประสิทธิภาพ การปฏิบัติงาน สูงขึ้น	การปฏิบัติงานของ เทศบาลมี ประสิทธิภาพ	สำนักปลัด เทศบาล
๓๖	จัดซื้อครุภัณฑ์ยานพาหนะ และขนส่ง	เพื่อเพิ่มประสิทธิภาพ การปฏิบัติราชการและ อำนวยความสะดวก ให้กับประชาชน	๑ ครั้ง/ปี	๘๐๐,๐๐๐	๘๐๐,๐๐๐	๘๐๐,๐๐๐	๘๐๐,๐๐๐	ประสิทธิภาพ การปฏิบัติงาน สูงขึ้น	การปฏิบัติงานของ เทศบาลมี ประสิทธิภาพ	สำนักปลัด เทศบาล
รวม ๓๖ โครงการ				๑๕,๐๖๐,๐๐๐	๑๕,๐๖๐,๐๐๐	๑๕,๐๖๐,๐๐๐	๑๕,๐๖๐,๐๐๐			

๓.๒ แผนงานงานรักษาความสงบภายใน

แบบ ผ. ๐๑

ที่	โครงการ	วัตถุประสงค์	เป้าหมาย (ผลผลิตของ โครงการ)	งบประมาณและที่ผ่านมา				ตัวชี้วัด (KPI)	ผลที่คาดว่าจะได้รับ	หน่วยงาน รับผิดชอบ หลัก
				๒๕๖๑	๒๕๖๒	๒๕๖๓	๒๕๖๔			
๑	โครงการฝึกอบรมจราจร	เพื่อฝึกอบรมให้ความรู้ การปฏิบัติตามกฎหมาย จราจรลดการเกิดอุบัติเหตุ	ประชาชน เด็ก และเยาวชนในเขต เทศบาล	๑๕,๐๐๐	๑๕,๐๐๐	๑๕,๐๐๐	๑๕,๐๐๐	โครงการบรรลุ วัตถุประสงค์ ตามที่กำหนดไว้	ประชาชน เด็ก เยาวชนในเขต เทศบาล มีความรู้ ปฏิบัติถูกกฎจราจร อุบัติเหตุลดลง	สำนักปลัด เทศบาล
๒	โครงการจัดทำสัญญาณ จราจร	เพื่อป้องกันและลดการ เกิดอุบัติเหตุตามจุดเสี่ยง ต่าง ๆ	จุดเสี่ยงในเขต เทศบาล	๑๐๐,๐๐๐	๑๐๐,๐๐๐	๑๐๐,๐๐๐	๑๐๐,๐๐๐	โครงการบรรลุ วัตถุประสงค์ ตามที่กำหนดไว้	ประชาชนมีความ ปลอดภัยในการ สัญจร อุบัติเหตุ ลดลง	สำนักปลัด เทศบาล
๓	โครงการเฝ้าระวังป้องกัน อุบัติเหตุ อุบัติภัย	เพื่อป้องกันและลดการ เกิดอุบัติเหตุ อุบัติภัย	เชื่อมต่อกล้อง วงจรปิดจากจุด ของ สภอ.พรรณานิคม ภายในเขต เทศบาล	๒๐๐,๐๐๐	๒๐๐,๐๐๐	๒๐๐,๐๐๐	๒๐๐,๐๐๐	โครงการบรรลุ วัตถุประสงค์ ตามที่กำหนดไว้	ประชาชนมีความ ปลอดภัย ในชีวิต และทรัพย์สิน ใน การสัญจร	สำนักปลัด เทศบาล

ที่	โครงการ	วัตถุประสงค์	เป้าหมาย (ผลผลิตของ โครงการ)	งบประมาณและที่ผ่านมา				ตัวชี้วัด (KPI)	ผลที่คาดว่าจะ ได้รับ	หน่วยงาน รับผิดชอบ หลัก
				๒๕๖๑	๒๕๖๒	๒๕๖๓	๒๕๖๔			
๔	โครงการฝึกซ้อมแผน ป้องกันและแก้ไขปัญห อุบัติเหตุทางถนน	เพื่อเตรียมความพร้อมใน การป้องกันและแก้ไข ปัญหาอุบัติเหตุทางถนน	ฝึกซ้อมแผน ป้องกันและแก้ไข ปัญหาอุบัติเหตุ ให้กับเจ้าหน้าที่ที่ เกี่ยวข้อง	๒๐,๐๐๐	๒๐,๐๐๐	๒๐,๐๐๐	๒๐,๐๐๐	โครงการบรรล วัตถุประสงค์ ตามที่กำหนดไว้	ประชาชนมีความ ปลอดภัย ในชีวิต และทรัพย์สิน ใน การสัญจร	สำนักปลัด เทศบาล
๕	โครงการฝึกอบรมฟื้นฟู ชีพ ภัย	เพื่อเพิ่มศักยภาพเพิ่มพูน ความรู้และการปฏิบัติตาม แนวทางปัจจุบัน	ฝึกอบรมทีมกู้ชีพ กู้ภัยของเทศบาล	๑๕๐,๐๐๐	๑๕๐,๐๐๐	๑๕๐,๐๐๐	๑๕๐,๐๐๐	โครงการบรรล วัตถุประสงค์ ตามที่กำหนดไว้	สมาชิก ทีมกู้ชีพ กู้ภัย มีความรู้ ความพร้อมใน ช่วยเหลือประชาชน	สำนักปลัด เทศบาล
๖	โครงการจัดงานวัน อป พร.	เพื่อเป็นขวัญและกำลังใจ รวมทั้งเห็นความสำคัญ ของ อปพร.	อปพร.เทศบาล ตำบลพรหมานิคม	๑๐,๐๐๐	๑๐,๐๐๐	๑๐,๐๐๐	๑๐,๐๐๐	โครงการบรรล วัตถุประสงค์ ตามที่กำหนดไว้	สมาชิก อปพร.	สำนักปลัด เทศบาล
๗	โครงการจัดซื้อ ป้ายชื่อ ถนน ซอยต่าง ๆ ในเขต เทศบาล	เพื่ออำนวยความสะดวก บอกเส้นทางจราจร	ทางแยก จุดบอก เส้นทางหลัก	๑๐๐,๐๐๐	๑๐๐,๐๐๐	๑๐๐,๐๐๐	๑๐๐,๐๐๐	ประชาชน	ประชาชน ผู้ใช้รถใช้ ถนนได้รับความ สะดวกในการใช้รถ ใช้ถนน และปฏิบัติ ถูกกฎจราจร อุบัติเหตุลดลง	สำนักปลัด เทศบาล

ที่	โครงการ	วัตถุประสงค์	เป้าหมาย (ผลผลิตของ โครงการ)	งบประมาณและที่ผ่านมา				ตัวชี้วัด (KPI)	ผลที่คาดว่าจะ ได้รับ	หน่วยงาน รับผิดชอบ หลัก
				๒๕๖๑	๒๕๖๒	๒๕๖๓	๒๕๖๔			
๘	โครงการปรับปรุงและ ขยายเสียงตามสายให้ ทั่วถึงในเขตเทศบาล	เพื่อให้ประชาชนได้รับรู้ ข่าวสารทั่วถึง	ภายในเขต เทศบาล	๑๐๐,๐๐๐	๑๐๐,๐๐๐	๑๐๐,๐๐๐	๑๐๐,๐๐๐	ประชาชน	ประชาชนได้รับรู้ ข้อมูลข่าวสารทัน เหตุการณ์	สำนักปลัด เทศบาล
๙	โครงการฝึกซ้อมแผน ป้องกัน แก้ไขปัญหา อุบัติเหตุทางถนนและ ระงับอัคคีภัย ประจำปี	เพื่อเป็นการเตรียมความ พร้อมในการป้องกันและ แก้ไขปัญหาอุบัติเหตุทาง ถนน	บุคลากรภาครัฐ รัฐวิสาหกิจ อปท. องค์กรเอกชน ตลอดจนมูลนิธิ และอาสาสมัคร ต่าง ๆ	๓๐,๐๐๐	๓๐,๐๐๐	๓๐,๐๐๐	๓๐,๐๐๐	โครงการบรรลุ วัตถุประสงค์ ตามที่กำหนดไว้	ปัญหาและอุบัติเหตุ ทางถนนลดลง	สำนักปลัด เทศบาล
รวม ๙ โครงการ				๓๒๕,๐๐๐	๓๒๕,๐๐๐	๓๒๕,๐๐๐	๓๒๕,๐๐๐			

๓.๓ แผนงานสร้างความเข้มแข็งของชุมชน

ที่	โครงการ	วัตถุประสงค์	เป้าหมาย (ผลผลิตของ โครงการ)	งบประมาณและที่ผ่านมา				ตัวชี้วัด (KPI)	ผลที่คาดว่าจะได้รับ	หน่วยงาน รับผิดชอบ หลัก
				๒๕๖๑	๒๕๖๒	๒๕๖๓	๒๕๖๔			
๑	โครงการอบรมเพื่อ สร้างความเข้มแข็ง ชุมชน	เพื่อส่งเสริมให้ ประชาชนในท้องถิ่นมี ส่วนร่วมในการพัฒนา ท้องถิ่นตนเอง	ประชาชน ๘ ชุมชน	๑๐,๐๐๐	๑๐,๐๐๐	๑๐,๐๐๐	๑๐,๐๐๐	โครงการบรรลุ วัตถุประสงค์ ตามที่กำหนดไว้	ประชาชนมีส่วนร่วม ในการพัฒนา ท้องถิ่น ชุมชน เข้มแข็ง	สำนัก ปลัดเทศบาล
๒	โครงการส่งเสริมการ เรียนรู้ในชุมชน	เพื่อให้ประชาชน เด็ก และเยาวชนในเขต เทศบาลมีแหล่งความรู้ และได้รับการส่งเสริม ทักษะด้านต่างๆ	ประชาชน ๘ ชุมชน	๒๐,๐๐๐	๒๐,๐๐๐	๒๐,๐๐๐	๒๐,๐๐๐	โครงการบรรลุ วัตถุประสงค์ ตามที่กำหนดไว้	ประชาชน เด็ก เยาวชนในเขต เทศบาลมีแหล่ง ความรู้ศึกษาและ เสริมทักษะด้าน ต่างๆ	กอง การศึกษา
๓	โครงการอบรมป้องกัน และแก้ไขปัญหายาเสพติดแก่ ประชาชน เด็ก และเยาวชนในเขต เทศบาลตำบลพรณานิคม	เพื่อให้ประชาชน เด็ก เยาวชนมีความรู้ในการ ป้องกันภัยจากยาเสพติด	ประชาชน เด็ก เยาวชน ๘ ชุมชน ในเขตเทศบาล	๕๐,๐๐๐	๕๐,๐๐๐	๕๐,๐๐๐	๕๐,๐๐๐	โครงการบรรลุ วัตถุประสงค์ ตามที่กำหนดไว้	ประชาชนในเขต เทศบาลมีความรู้ รู้จักป้องกันภัยจาก ยาเสพติด	สำนัก ปลัดเทศบาล

ที่	โครงการ	วัตถุประสงค์	เป้าหมาย (ผลผลิตของ โครงการ)	งบประมาณและที่ผ่านมา				ตัวชี้วัด (KPI)	ผลที่คาดว่าจะ ได้รับ	หน่วยงาน รับผิดชอบ หลัก
				๒๕๖๑	๒๕๖๒	๒๕๖๓	๒๕๖๔			
๔	โครงการสนับสนุน งบประมาณ ศตส. จังหวัดสกลนคร	เพื่ออุดหนุนงบประมาณ ศตส.จังหวัดสกลนคร ในการป้องกันภัยจากยา เสพติด	๑ ครั้ง/ปี	๓๐,๐๐๐	๓๐,๐๐๐	๓๐,๐๐๐	๓๐,๐๐๐	ประชาชน	ศตส.จ.สกลนคร มี งบประมาณ ดำเนินการต่อสู้และ ป้องกันภัยจากยา เสพติด	สำนัก ปลัดเทศบาล
๕	โครงการหนึ่งคน หนึ่ง ฝัน หนึ่งต้น เพื่อปวง ชนชาวไทย	เพื่อสร้างจิตสำนึกใน การฟื้นฟูและอนุรักษ์ ทรัพยากรธรรมชาติและ สิ่งแวดล้อม	ประชาชนในเขต เทศบาลทั้ง ๘ ชุมชน	๒๐,๐๐๐	๒๐,๐๐๐	๒๐,๐๐๐	๒๐,๐๐๐	โครงการบรรลุ วัตถุประสงค์ ตามที่กำหนดไว้	ประชาชนทั้ง ๘ ชุมชน มีจิตสำนึก ในการฟื้นฟูและ อนุรักษ์ ทรัพยากรธรรมชาติและ สิ่งแวดล้อม	สำนัก ปลัดเทศบาล
๖	โครงการการจัดการ ขยะชุมชน	เพื่อลดปริมาณขยะให้ น้อยลงก่อนที่จะกำจัด	๘ ชุมชนในเขต เทศบาล	๘๐,๐๐๐	๘๐,๐๐๐	๘๐,๐๐๐	๘๐,๐๐๐	โครงการบรรลุ วัตถุประสงค์ ตามที่กำหนดไว้	ประชาชนสามารถ จัดการขยะ ครัวเรือนได้ ชุมชน สะอาด	กอง สาธารณสุข และ สิ่งแวดล้อม



ที่	โครงการ	วัตถุประสงค์	เป้าหมาย (ผลผลิตของ โครงการ)	งบประมาณและที่ผ่านมา				ตัวชี้วัด (KPI)	ผลที่คาดว่าจะ ได้รับ	หน่วยงาน รับผิดชอบ หลัก
				๒๕๖๑	๒๕๖๒	๒๕๖๓	๒๕๖๔			
๗	โครงการปลูกต้นไม้ตาม แนวทางพระราชดำริ	เพื่อสร้างจิตสำนึกใน การฟื้นฟูและอนุรักษ์ ทรัพยากรธรรมชาติและ สิ่งแวดล้อม	ประชาชนในเขต เทศบาลทั้ง ๘ ชุมชน	๓๐,๐๐๐	๓๐,๐๐๐	๓๐,๐๐๐	๓๐,๐๐๐	โครงการบรรลุ วัตถุประสงค์ ตามที่กำหนดไว้	ประชาชนทั้ง ๘ ชุมชน มีจิตสำนึก ในการฟื้นฟูและ อนุรักษ์ ทรัพยากรธรรมชาติและ สิ่งแวดล้อม	สำนัก ปลัดเทศบาล
๘	โครงการฝึกอบรม พัฒนาสตรี	สร้างความเข้มแข็งและ พัฒนาบทบาทของสตรี	กลุ่มสตรีในเขต เทศบาลทั้ง ๘ ชุมชน	๒๐,๐๐๐	๒๐,๐๐๐	๒๐,๐๐๐	๒๐,๐๐๐	โครงการบรรลุ วัตถุประสงค์ ตามที่กำหนดไว้	สตรีได้รับการ พัฒนา	สำนัก ปลัดเทศบาล
๙	โครงการรักษ สิ่งแวดล้อม	เพื่อสร้างและปลูกจิต สำนึกในการช่วยกัน อนุรักษ์และรักษา สิ่งแวดล้อม	ภูมิทัศน์ในเขต เทศบาลสะอาด เรียบร้อย น่านอง	๒๐,๐๐๐	๒๐,๐๐๐	๒๐,๐๐๐	๒๐,๐๐๐	ประชาชน	ประชาชนที่อยู่ ริมน้ำอูนมีจิตสำนึก ในการฟื้นฟูและ อนุรักษ์ ทรัพยากรธรรมชาติและ สิ่งแวดล้อม	กอง สาธารณสุข และ สิ่งแวดล้อม
รวม ๙ โครงการ				๒๘๐,๐๐๐	๒๘๐,๐๐๐	๒๘๐,๐๐๐	๒๘๐,๐๐๐			

๓.๔ แผนงานงบกลาง

ที่	โครงการ	วัตถุประสงค์	เป้าหมาย (ผลผลิตของ โครงการ)	งบประมาณและที่ผ่านมา				ตัวชี้วัด (KPI)	ผลที่คาดว่าจะ ได้รับ	หน่วยงาน รับผิดชอบ หลัก
				๒๕๖๑	๒๕๖๒	๒๕๖๓	๒๕๖๔			
๑	เงินสมทบกองทุน ประกันสังคม	ส่งเสริมสนับสนุน บุคลากรท้องถิ่นเพื่อการ ปฏิบัติงานอย่างมี ประสิทธิภาพ	พนักงานจ้าง	๒๐๐,๐๐๐	๒๐๐,๐๐๐	๒๐๐,๐๐๐	๒๐๐,๐๐๐	เบิกจ่ายเงินเป็นไป ตามระเบียบ กฎหมายที่ เกี่ยวข้องได้อย่าง ถูกต้องครบถ้วน	พนักงานจ้างมี เงินเดือน ประโยชน์ตอบแทน อื่นและ สวัสดิการที่ดี	สำนัก ปลัดเทศบาล กองคลัง กอง การศึกษา กอง สาธารณสุข
๒	เงินสมทบกองทุน บำเหน็จบำนาญ ข้าราชการส่วนท้องถิ่น (กบท.)	ส่งเสริมสนับสนุน บุคลากรท้องถิ่นเพื่อการ ปฏิบัติงานอย่างมี ประสิทธิภาพ	ข้าราชการส่วน ท้องถิ่น	๓๘๐,๐๐๐	๓๘๐,๐๐๐	๓๘๐,๐๐๐	๓๘๐,๐๐๐	เบิกจ่ายเงินเป็นไป ตามระเบียบ กฎหมายที่ เกี่ยวข้องได้อย่าง ถูกต้องครบถ้วน	ข้าราชการ พนักงานท้องถิ่น มีเงินเดือน ประโยชน์ตอบแทน อื่นและ สวัสดิการที่ดี	สำนัก ปลัดเทศบาล กองคลัง กอง การศึกษา กอง สาธารณสุข กองช่าง

ที่	โครงการ	วัตถุประสงค์	เป้าหมาย (ผลผลิตของ โครงการ)	งบประมาณและที่ผ่านมา				ตัวชี้วัด (KPI)	ผลที่คาดว่าจะ ได้รับ	หน่วยงาน รับผิดชอบ หลัก
				๒๕๖๑	๒๕๖๒	๒๕๖๓	๒๕๖๔			
๓	ค่าบำรุงสมาคม สันนิบาตแห่งประเทศไทย	ส่งเสริมสนับสนุน บุคลากรท้องถิ่นเพื่อการ ปฏิบัติงานอย่างมี ประสิทธิภาพ	ข้าราชการส่วน ท้องถิ่น	๓๕,๐๐๐	๓๕,๐๐๐	๓๕,๐๐๐	๓๕,๐๐๐	เบิกจ่ายเงินเป็นไป ตามระเบียบ กฎหมายที่ เกี่ยวข้องได้อย่าง ถูกต้องครบถ้วน	ข้าราชการ พนักงานท้องถิ่น มีเงินเดือน ประโยชน์ตอบแทน อื่นและ สวัสดิการที่ดี	สำนักปลัด กองคลัง
๔	เงินสำรองจ่าย	เพื่อจ่ายในโครงการ ช่วยเหลือประชาชนตาม อำนาจหน้าที่หรือใน กรณีจำเป็นฉุกเฉินไม่ สามารถคาดการณ์ ล่วงหน้าได้	พื้นที่เทศบาล	๓๐๐,๐๐๐	๓๐๐,๐๐๐	๓๐๐,๐๐๐	๓๐๐,๐๐๐	เบิกจ่ายเงินเป็นไป ตามระเบียบ กฎหมายที่ เกี่ยวข้องได้อย่าง ถูกต้องครบถ้วน	ประชาชนได้รับ การช่วยเหลือ และบรรเทาทุกข์ จากเทศบาลได้ อย่างทันท่วงที และมี ประสิทธิภาพ	สำนักปลัด กองช่าง กองคลัง
๕	ค่าใช้จ่ายเกี่ยวกับจรรยาบรรณ	เป็นค่าใช้จ่ายเกี่ยวกับ กิจการจรรยาบรรณ	พื้นที่เทศบาล	๒๐,๐๐๐	๒๐,๐๐๐	๒๐,๐๐๐	๒๐,๐๐๐	เบิกจ่ายเงินเป็นไป ตามระเบียบ กฎหมายที่ เกี่ยวข้องได้อย่าง ถูกต้องครบถ้วน	ประชาชนได้รับ ความสะอาดใน กิจการจรรยาบรรณ	สำนักปลัด

ที่	โครงการ	วัตถุประสงค์	เป้าหมาย (ผลผลิตของ โครงการ)	งบประมาณและที่ผ่านมา				ตัวชี้วัด (KPI)	ผลที่คาดว่าจะ ได้รับ	หน่วยงาน รับผิดชอบ หลัก
				๒๕๖๑	๒๕๖๒	๒๕๖๓	๒๕๖๔			
๖	บำเหน็จลูกจ้างประจำ	จ่ายเป็นเงินบำเหน็จให้ ลูกจ้างประจำที่ เกษียณอายุราชการ	ลูกจ้างประจำ	๘๕๐,๐๐๐	๘๕,๐๐๐	๘๕,๐๐๐	๘๕,๐๐๐	เบิกจ่ายเงินเป็นไป ตามระเบียบ กฎหมายที่ เกี่ยวข้องได้อย่าง ถูกต้องครบถ้วน	ลูกจ้างประจำ ได้รับสวัสดิการ ตามสิทธิ	สำนักปลัด กองคลัง
๗	เงินช่วยเหลือพิเศษ	เพื่อช่วยเหลือค่าทำศพ กรณีพนักงานเทศบาล ลูกจ้างเสียชีวิต	พนักงานลูกจ้าง เทศบาล	๕,๐๐๐	๕,๐๐๐	๕,๐๐๐	๕,๐๐๐	เบิกจ่ายเงินเป็นไป ตามระเบียบ กฎหมายที่ เกี่ยวข้องได้อย่าง ถูกต้องครบถ้วน	พนักงานลูกจ้าง เทศบาล ได้รับค่า ช่วยเหลือค่าทำ ศพ	สำนักปลัด กองคลัง
รวม ๗ โครงการ				๑,๐๒๕,๐๐๐	๑,๐๒๕,๐๐๐	๑,๐๒๕,๐๐๐	๑,๐๒๕,๐๐๐			

๔ . ยุทธศาสตร์ : ยุทธศาสตร์การพัฒนาด้านเศรษฐกิจ

๔.๑ แผนงานสร้างความเข้มแข็งของชุมชน

แบบ ผ. ๐๑

ที่	โครงการ	วัตถุประสงค์	เป้าหมาย (ผลผลิตของ โครงการ)	งบประมาณและที่ผ่านมา				ตัวชี้วัด (KPI)	ผลที่คาดว่าจะได้รับ	หน่วยงาน รับผิดชอบ หลัก
				๒๕๖๑	๒๕๖๒	๒๕๖๓	๒๕๖๔			
๑	โครงการส่งเสริมสนับสนุนอาชีพตามแนวพระราชดำริเศรษฐกิจพอเพียง	เพื่อส่งเสริมประชาชนยึดหลักพอเพียงในการประกอบอาชีพไม่ประมาทและมีภูมิคุ้มกันทางเศรษฐกิจ	ประชาชนในเขตเทศบาล	๑๐๐,๐๐๐	๑๐๐,๐๐๐	๑๐๐,๐๐๐	๑๐๐,๐๐๐	โครงการบรรลุวัตถุประสงค์ที่กำหนดไว้	ประชาชนมีความเข้าใจและยึดหลักพอเพียงในการประกอบอาชีพไม่ประมาทและมีภูมิคุ้มกันทางเศรษฐกิจ	สำนักปลัดเทศบาล
๒	โครงการส่งเสริมอาชีพกลุ่มเพาะเลี้ยงเห็ด	เพื่อส่งเสริมประชาชนยึดหลักพอเพียงในการประกอบอาชีพ	ประชาชนในเขตเทศบาล	๑๐๐,๐๐๐	๑๐๐,๐๐๐	๑๐๐,๐๐๐.	๑๐๐,๐๐๐	โครงการบรรลุวัตถุประสงค์ที่กำหนดไว้	ประชาชนสามารถยกระดับสินค้าให้ได้มาตรฐานตามที่ตลาดต้องการและเพิ่มรายได้ในแก่สมาชิกกลุ่ม	สำนักปลัดเทศบาล
๓	โครงการกลุ่มอาชีพขนาดแผนไทย	เพื่อส่งเสริมอาชีพให้แก่ประชาชนที่ว่างงานให้มีรายได้	ประชาชนกลุ่มสตรีที่ว่างงานในเขตเทศบาล	๒๐,๐๐๐	๒๐,๐๐๐	๒๐,๐๐๐	๒๐,๐๐๐	โครงการบรรลุวัตถุประสงค์ที่กำหนดไว้	ประชาชนกลุ่มสตรีมีอาชีพและรายได้เสริม	สำนักปลัดเทศบาล

ที่	โครงการ	วัตถุประสงค์	เป้าหมาย (ผลผลิตของ โครงการ)	งบประมาณและที่ผ่านมา				ตัวชี้วัด (KPI)	ผลที่คาดว่าจะ ได้รับ	หน่วยงาน รับผิดชอบ หลัก
				๒๕๖๑	๒๕๖๒	๒๕๖๓	๒๕๖๔			
๔	โครงการฝึกอบรมส่งเสริมและพัฒนาอาชีพกลุ่มอาชีพตำบลพรรณานิคม	เพื่อให้กลุ่มอาชีพมีรายได้ในการดำรงชีพและมีคุณภาพชีวิตที่ดีขึ้น	กลุ่มอาชีพในเขตเทศบาลตำบลพรรณานิคม	๕๐,๐๐๐	๕๐,๐๐๐	๕๐,๐๐๐	๕๐,๐๐๐	โครงการบรรลุวัตถุประสงค์ที่กำหนดไว้	กลุ่มอาชีพมีรายได้ในการดำรงชีพและมีคุณภาพชีวิตที่ดีขึ้น	สำนักปลัดเทศบาล
๕	โครงการก่อสร้างเรือนเพาะชำกล้าไม้	เพื่อเป็นแหล่งผลิตกล้าไม้และส่งเสริมการปลูกต้นไม้ในพื้นที่	มีกล้าไม้ที่มีคุณภาพ	๑๐๐,๐๐๐	๑๐๐,๐๐๐	๑๐๐,๐๐๐	๑๐๐,๐๐๐	โครงการบรรลุวัตถุประสงค์ที่กำหนดไว้	มีแหล่งผลิตกล้าไม้และส่งเสริมการปลูกต้นไม้	สำนักปลัดเทศบาล
๖	โครงการอบรมและศึกษาดูงานกลุ่มอาชีพต่าง ๆ	เพื่อส่งเสริมความรู้เกี่ยวกับสินค้าหนึ่งตำบลหนึ่งผลิตภัณฑ์ (OTOP) และกลุ่มอาชีพต่าง ๆ	กลุ่มอาชีพในเขตเทศบาล	๑๐๐,๐๐๐	๑๐๐,๐๐๐	๑๐๐,๐๐๐	๑๐๐,๐๐๐	โครงการบรรลุวัตถุประสงค์ที่กำหนดไว้	ประชาชนมีความรู้เกี่ยวกับสินค้าหนึ่งตำบลหนึ่งผลิตภัณฑ์ (OTOP) และกลุ่มอาชีพ	สำนักปลัดเทศบาล
๗	โครงการสร้างชุมชนเกื้อกูล เพิ่มพูนน้ำใจสร้างวิถีไทยสามัคคี	เพื่อให้ชุมชนสามารถพึ่งตนเองได้อย่างยั่งยืนและดำเนินกิจกรรมชุมชนเกื้อกูล ๖ กิจกรรม ได้แก่ ลงแขก ลงคลอง ถนนสวย หน้าบ้าน หน้า	ชุมชนทั้ง ๘ ชุมชนในเขตเทศบาล	๕๐,๐๐๐	๕๐,๐๐๐	๕๐,๐๐๐	๕๐,๐๐๐	โครงการบรรลุวัตถุประสงค์ที่กำหนดไว้	ชุมชนสามารถพึ่งตนเองได้อย่างยั่งยืน	สำนักปลัดเทศบาล

ที่	โครงการ	วัตถุประสงค์	เป้าหมาย (ผลผลิตของ โครงการ)	งบประมาณและที่ผ่านมา				ตัวชี้วัด (KPI)	ผลที่คาดว่าจะได้รับ	หน่วยงาน รับผิดชอบ หลัก
				๒๕๖๑	๒๕๖๒	๒๕๖๓	๒๕๖๔			
		มอง แยกขยะ คริวชุมชน								
๘	โครงการปรับปรุงต่อเติมศูนย์สินค้าหนึ่งตำบลหนึ่งผลิตภัณฑ์ (OTOP) ที่ทันสมัยและอยู่ในสภาพใช้งานได้ดี	เพื่อให้ชุมชนมีศูนย์สินค้าหนึ่งตำบลหนึ่งผลิตภัณฑ์ (OTOP) ที่ทันสมัยและอยู่ในสภาพใช้งานได้ดี	๑ ครั้ง/ปี	๕๐,๐๐๐	๕๐,๐๐๐	๕๐,๐๐๐	๕๐,๐๐๐	ประชาชน	ชุมชนมีศูนย์สินค้าหนึ่งตำบลหนึ่งผลิตภัณฑ์ (OTOP) ที่ทันสมัยและอยู่ในสภาพใช้งานได้ดี	สำนักปลัดเทศบาล
๙	โครงการก่อสร้างอาคารพาณิชย์ ๒ ชั้น (ห้องแถว ๓ คูหา)	เพื่อพัฒนาและสร้างรายได้แก่ท้องถิ่น	ก่อสร้างอาคารพาณิชย์ ๒ ชั้น ๓ คูหา	๘๐๐,๐๐๐	๘๐๐,๐๐๐	๘๐๐,๐๐๐	๘๐๐,๐๐๐	ประชาชน	สร้างรายได้และพัฒนาเศรษฐกิจของประชาชนท้องถิ่น	กองคลัง
รวม ๙ โครงการ				๑,๓๗๐,๐๐๐	๑,๓๗๐,๐๐๐	๑,๓๗๐,๐๐๐	๑,๓๗๐,๐๐๐			

๑. ยุทธศาสตร์การพัฒนาศูนย์พัฒนาศูนย์  
๑.๒ แผนงานการศึกษา

แบบ ผ. ๐๒

ที่	โครงการ	วัตถุประสงค์	เป้าหมาย (ผลผลิตของ โครงการ)	งบประมาณและที่ผ่านมา				ตัวชี้วัด (KPI)	ผลที่คาดว่าจะ ได้รับ	หน่วยงาน รับผิดชอบหลัก	หน่วยงานที่ ขอรับเงิน อุดหนุน
				๒๕๖๑ (บาท)	๒๕๖๒ (บาท)	๒๕๖๓ (บาท)	๒๕๖๔ (บาท)				
๑.	สนับสนุนค่าใช้จ่าย การบริหาร สถานศึกษา (อาหาร กลางวัน) ตาม โครงการอาหาร กลางวันสำหรับ โรงเรียนในสังกัด สำนักงานเขตพื้นที่ การศึกษา ๒ โรงเรียน เขตพื้นที่การศึกษา (สพฐ.)	เพื่ออุดหนุน ค่าอาหารกลางวัน สำหรับโรงเรียนใน สังกัดสำนักงานเขต พื้นที่การศึกษา ๒ โรงเรียน	โรงเรียนอนุบาล พรณานิคม	๓,๕๓๐,๐๐๐	๓,๕๔๕,๐๐๐	๓,๕๕๙,๐๐๐	๓,๕๗๓,๐๐๐	เด็กนักเรียน ร้อยละ ๑๐๐ ได้รับอาหาร กลางวัน	เด็กนักเรียน ได้รับ ประทาน อาหารครบ ๕ หมู่	เทศบาลตำบล พรณานิคม	โรงเรียนอนุบาล พรณานิคม
รวม ๑ โครงการ				๓,๕๓๐,๐๐๐	๓,๕๔๕,๐๐๐	๓,๕๕๙,๐๐๐	๓,๕๗๓,๐๐๐	-	-	-	-



๑. ยุทธศาสตร์การพัฒนาทรัพยากรมนุษย์

๑.๒ แผนงานการศาสนาวัฒนธรรมและนันทนาการ

แบบ ผ. ๐๒

ที่	โครงการ	วัตถุประสงค์	เป้าหมาย (ผลผลิตของ โครงการ)	งบประมาณและที่ผ่านมา				ตัวชี้วัด (KPI)	ผลที่คาดว่าจะได้รับ	หน่วยงาน รับผิดชอบ หลัก	หน่วยงานที่ ขอรับเงิน อุดหนุน
				๒๕๖๑ (บาท)	๒๕๖๒ (บาท)	๒๕๖๓ (บาท)	๒๕๖๔ (บาท)				
๑.	อุดหนุนงาน ประเพณีบวงสรวง เจ้าปู่หอกลา	เพื่อบวงสรวงเจ้าปู่ หอกลา ชุมชนหลัก เมือง	ชุมชนหลักเมือง	๑๕,๐๐๐	๑๕,๐๐๐	๑๕,๐๐๐	๑๕,๐๐๐	โครงการ บรรลุ วัตถุประสงค์ที่ กำหนดไว้	ประชาชนได้ บวงสรวงเจ้าปู่ หอกลา ชุมชน หลักเมือง	กอง การศึกษา	ชุมชนหลักเมือง
๒	อุดหนุนงาน ประเพณีบวงสรวง ศาลเจ้าปู่มหะศักดิ์	เพื่อบวงสรวงศาล เจ้าปู่มหะศักดิ์ ชุมชน น้ำอุนรุ่งเรือง	ชุมชนน้ำอุนรุ่งเรือง	๑๕,๐๐๐	๑๕,๐๐๐	๑๕,๐๐๐	๑๕,๐๐๐	โครงการ บรรลุ วัตถุประสงค์ที่ กำหนดไว้	ประชาชนได้ บวงสรวงศาล เจ้าปู่มหะศักดิ์ ชุมชนน้ำอุน รุ่งเรือง	กอง การศึกษา	ชุมชนน้ำอุน รุ่งเรือง
๓	อุดหนุนงาน ประเพณีแห่เทียน	เพื่อรักษา ขนบธรรมเนียม ประเพณีไทยให้คง อยู่สืบไป	ชุมชนในเขต เทศบาล ๘ ชุมชน	๓๐,๐๐๐	๓๐,๐๐๐	๓๐,๐๐๐	๓๐,๐๐๐	โครงการ บรรลุ วัตถุประสงค์ที่ กำหนดไว้	ขนบธรรมเนียม ประเพณีไทยให้ คงอยู่สืบไป	กอง การศึกษา	ชุมชนในเขต เทศบาล
รวม ๓ โครงการ				๖๐,๐๐๐	๖๐,๐๐๐	๖๐,๐๐๐	๖๐,๐๐๐	-	-	-	-

## ๑. ยุทธศาสตร์การพัฒนาทรัพยากรมนุษย์

## ๑.๓ แผนงานสาธารณสุข

ที่	โครงการ	วัตถุประสงค์	เป้าหมาย (ผลผลิตของ โครงการ)	งบประมาณและที่ผ่านมา				ตัวชี้วัด (KPI)	ผลที่คาดว่าจะ ได้รับ	หน่วยงาน รับผิดชอบ หลัก	หน่วยงานที่ ขอรับเงิน อุดหนุน
				๒๕๖๑ (บาท)	๒๕๖๒ (บาท)	๒๕๖๓ (บาท)	๒๕๖๔ (บาท)				
๑	อุดหนุนโครงการ ส่งเสริมการบริการ สาธารณสุขมูลฐาน หมู่บ้าน	เพื่อส่งเสริมให้ ประชาชนในพื้นที่มี สุขภาพพลานามัยที่ สมบูรณ์แข็งแรง ปลอดภัยจากโรคต่างๆ	อุดหนุน จำนวน ๘ ชุมชน	๘๐,๐๐๐	๘๐,๐๐๐	๘๐,๐๐๐	๘๐,๐๐๐	จำนวนโครงการ ที่ขอรับการ อุดหนุน	ประชาชนใน พื้นที่มีสุขภาพ พลานามัยที่ สมบูรณ์แข็งแรง ปลอดภัยจาก โรคต่างๆ	สำนักปลัด	สาธารณสุขมูล ฐานแต่ละ หมู่บ้าน
รวม ๑ โครงการ				๘๐,๐๐๐	๘๐,๐๐๐	๘๐,๐๐๐	๘๐,๐๐๐	-	-	-	



# บัญชีสรุปโครงการพัฒนา

บัญชีสรุปโครงการพัฒนา  
แผนพัฒนาท้องถิ่นสี่ปี (พ.ศ. ๒๕๖๑ - ๒๕๖๔)  
เทศบาลพรณานิคม อำเภอพรณานิคม จังหวัดสกลนคร

แบบ ผ. ๐๗

ยุทธศาสตร์	ปี ๒๕๖๑		ปี ๒๕๖๒		ปี ๒๕๖๓		ปี ๒๕๖๔		รวม ๔ ปี	
	จำนวนโครงการ	งบประมาณ (บาท)	จำนวนโครงการ	งบประมาณ (บาท)	จำนวนโครงการ	งบประมาณ (บาท)	จำนวนโครงการ	งบประมาณ (บาท)	จำนวนโครงการ	งบประมาณ (บาท)
<b>๑. ยุทธศาสตร์การพัฒนาด้านทรัพยากรมนุษย์</b>										
๑. ๑ แผนงานบริหารงานทั่วไป	๑๑	๑,๓๕๐,๐๐๐	๑๒	๑,๓๕๕,๐๐๐	๑๒	๑,๓๕๕,๐๐๐	๑๒	๑,๓๕๕,๐๐๐	๔๗	๕,๔๑๕,๐๐๐
๑. ๒ แผนงานการศึกษา	๒๐	๓,๙๘๒,๗๔๐	๒๐	๓,๙๘๒,๗๔๐	๒๐	๓,๙๘๒,๗๔๐	๒๐	๓,๙๘๒,๗๔๐	๘๐	๑๕,๙๓๐,๙๖๐
๑. ๓ แผนงานสาธารณสุข	๑๒	๙๗๐,๐๐๐	๑๒	๙๗๐,๐๐๐	๑๒	๙๗๐,๐๐๐	๑๒	๙๗๐,๐๐๐	๔๘	๓,๘๘๐,๐๐๐
๑. ๔ แผนงานสังคมสงเคราะห์	๑๔	๑,๓๕๐,๐๐๐	๑๕	๑,๕๕๐,๐๐๐	๑๕	๑,๕๕๐,๐๐๐	๑๕	๑,๕๕๐,๐๐๐	๕๙	๖,๐๐๐,๐๐๐
๑. ๕ แผนงานสร้างความเข้มแข็งของชุมชน	๑	๕๐,๐๐๐	๑	๕๐,๐๐๐	๑	๕๐,๐๐๐	๑	๕๐,๐๐๐	๔	๒๐๐,๐๐๐
<b>รวม</b>	<b>๕๘</b>	<b>๗,๗๐๒,๗๔๐</b>	<b>๖๐</b>	<b>๗,๙๐๗,๗๔๐</b>	<b>๖๐</b>	<b>๗,๙๐๗,๗๔๐</b>	<b>๖๐</b>	<b>๖,๕๕๒,๗๔๐</b>	<b>๒๓๘</b>	<b>๓๑,๔๒๕,๙๖๐</b>

ยุทธศาสตร์	ปี ๒๕๖๑		ปี ๒๕๖๒		ปี ๒๕๖๓		ปี ๒๕๖๔		รวม ๔ ปี	
	จำนวนโครงการ	งบประมาณ (บาท)	จำนวนโครงการ	งบประมาณ (บาท)	จำนวนโครงการ	งบประมาณ (บาท)	จำนวนโครงการ	งบประมาณ (บาท)	จำนวนโครงการ	งบประมาณ (บาท)
<b>๒. ยุทธศาสตร์การพัฒนาการท่องเที่ยว</b>										
๒. ๑ แผนงานการศาสนาวัฒนธรรมและนันทนาการ	๙	๕๐๕,๐๐๐	๙	๕๐๕,๐๐๐	๙	๕๐๕,๐๐๐	๙	๕๐๕,๐๐๐	๓๖	๒,๐๒๐,๐๐๐
๒. ๒ แผนงานอุตสาหกรรมและการโยธา	๒๗	๑๐,๕๖๔,๓๕๑	๒๗	๑๐,๗๕๔,๓๕๑	๒๘	๑๐,๖๘๙,๗๕๑	๒๘	๑๐,๒๐๙,๓๕๑	๑๑๐	๔๒,๒๑๗,๘๐๔
<b>รวม</b>	<b>๒๗</b>	<b>๑๐,๕๖๔,๓๕๑</b>	<b>๒๗</b>	<b>๑๐,๗๕๔,๓๕๑</b>	<b>๒๘</b>	<b>๑๐,๖๘๙,๗๕๑</b>	<b>๒๘</b>	<b>๑๐,๒๐๙,๓๕๑</b>	<b>๑๑๐</b>	<b>๔๒,๒๑๗,๘๐๔</b>
<b>๓. ยุทธศาสตร์การพัฒนาด้านการบริหารจัดการบ้านเมืองที่ดี</b>										
๓. ๑ แผนงานบริหารงานทั่วไป	๓๖	๑๔,๕๙๐,๐๐๐	๓๖	๑๔,๕๙๐,๐๐๐	๓๖	๑๔,๕๙๐,๐๐๐	๓๖	๑๔,๕๙๐,๐๐๐	๑๔๔	๕๘,๓๖๐,๐๐๐
๓. ๒ แผนงานงานรักษาความสงบ	๑๐	๘๒๕,๐๐๐	๑๐	๘๒๕,๐๐๐	๑๐	๘๒๕,๐๐๐	๑๐	๘๒๕,๐๐๐	๔๐	๓,๓๐๐,๐๐๐
๓. ๓ แผนงานเคหะและชุมชน	๑	๑๒๐,๐๐๐	๑	๑๒๐,๐๐๐	๑	๑๒๐,๐๐๐	๑	๑๒๐,๐๐๐	๔	๔๘๐,๐๐๐

ยุทธศาสตร์	ปี ๒๕๖๑		ปี ๒๕๖๒		ปี ๒๕๖๓		ปี ๒๕๖๔		รวม ๔ ปี	
	จำนวนโครงการ	งบประมาณ (บาท)	จำนวนโครงการ	งบประมาณ (บาท)	จำนวนโครงการ	งบประมาณ (บาท)	จำนวนโครงการ	งบประมาณ (บาท)	จำนวนโครงการ	งบประมาณ (บาท)
๓. ๔ แผนงานสร้างความเข้มแข็งของชุมชน	๗	๒๔๐,๐๐๐	๗	๒๔๐,๐๐๐	๗	๒๔๐,๐๐๐	๗	๒๔๐,๐๐๐	๒๘	๙๖๐,๐๐๐
๓. ๕ แผนงานการศาสนาวัฒนธรรมและนันทนาการ	๑	๒๐,๐๐๐	๑	๒๐,๐๐๐	๑	๒๐,๐๐๐	๑	๒๐,๐๐๐	๔	๘๐,๐๐๐
<b>รวม</b>	<b>๕๕</b>	<b>๑๕,๗๙๕,๐๐</b>	<b>๕๕</b>	<b>๑๕,๗๙๕,๐๐</b>	<b>๕๕</b>	<b>๑๕,๗๙๕,๐๐</b>	<b>๕๕</b>	<b>๑๕,๗๙๕,๐๐</b>	<b>๒๒๐</b>	<b>๖๓,๑๘๐,๐๐๐</b>
<b>๔. ยุทธศาสตร์การพัฒนาด้านเศรษฐกิจ</b>										
๔. ๑ แผนงานการเกษตร	๙	๑,๓๗๐,๐๐๐	๙	๑,๓๗๐,๐๐๐	๙	๑,๓๗๐,๐๐๐	๙	๑,๓๗๐,๐๐๐	๓๖	๕,๔๘๐,๐๐๐
<b>รวม</b>	<b>๙</b>	<b>๑,๓๗๐,๐๐๐</b>	<b>๙</b>	<b>๑,๓๗๐,๐๐๐</b>	<b>๙</b>	<b>๑,๓๗๐,๐๐๐</b>	<b>๙</b>	<b>๑,๓๗๐,๐๐๐</b>	<b>๓๖</b>	<b>๕,๔๘๐,๐๐๐</b>
<b>รวมทั้งหมด</b>	<b>๑๘๐</b>	<b>๔๓,๙๔๔,๐๙๑</b>	<b>๑๗๖</b>	<b>๔๓,๔๔๑,๐๙๑</b>	<b>๑๗๗</b>	<b>๔๓,๓๘๖,๔๙๑</b>	<b>๑๗๖</b>	<b>๔๒,๗๘๖,๐๙๑</b>	<b>๗๐๙</b>	<b>๑๗๓,๕๕๗,๗๖๔</b>





**บัญชีครุภัณฑ์**  
**แผนพัฒนาท้องถิ่น ๔ ปี (พ.ศ. ๒๕๖๑-๒๕๖๔)**  
**เทศบาลตำบลพรณานิคม อำเภอพรณานิคม จังหวัดสกลนคร**

แบบ ผ. ๐๘

ที่	แผนงาน	หมวด	ประเภท	วัตถุประสงค์	เป้าหมาย (ผลผลิตของครุภัณฑ์)	งบประมาณและที่ผ่านมา				หน่วยงาน ที่รับผิดชอบ หลัก
						๒๕๖๑	๒๕๖๒	๒๕๖๓	๒๕๖๔	
๑	แผนงาน บริหารงานคลัง	ครุภัณฑ์	ครุภัณฑ์ คอมพิวเตอร์	เพื่อเพิ่ม ประสิทธิภาพใน การทำงาน	เครื่องพิมพ์ Multifunction ชนิดเลเซอร์หรือ LED ขาวดำ	๙,๐๐๐ (ทต.) งบโดยประมาณ	๙,๐๐๐ (ทต.) งบโดยประมาณ	๙,๐๐๐ (ทต.) งบโดยประมาณ	๙,๐๐๐ (ทต.) งบโดยประมาณ	กองคลัง
๒	แผนงาน บริหารงานคลัง	ครุภัณฑ์	ครุภัณฑ์ คอมพิวเตอร์	เพื่อเพิ่ม ประสิทธิภาพใน การทำงาน	คอมพิวเตอร์โน้ตบุ๊ก	๒๑,๐๐๐ (ทต.) งบโดยประมาณ	๒๑,๐๐๐ (ทต.) งบโดยประมาณ	๒๑,๐๐๐ (ทต.) งบโดยประมาณ	๒๑,๐๐๐ (ทต.) งบโดยประมาณ	กองคลัง
๓	แผนงาน บริหารงานคลัง	ครุภัณฑ์	ครุภัณฑ์ คอมพิวเตอร์	เพื่อเพิ่ม ประสิทธิภาพใน การปฏิบัติงาน	เครื่องคอมพิวเตอร์ตั้งโต๊ะ	๓๐,๐๐๐ (ทต.) งบโดยประมาณ	๓๐,๐๐๐ (ทต.) งบโดยประมาณ	๓๐,๐๐๐ (ทต.) งบโดยประมาณ	๓๐,๐๐๐ (ทต.) งบโดยประมาณ	กองคลัง
๔	แผนงาน บริหารงานทั่วไป	ครุภัณฑ์	ครุภัณฑ์ดับ อื่น ๆ	เพื่อเพิ่ม ประสิทธิภาพใน การปฏิบัติงาน	เครื่องฉีดน้ำแรงดันสูง	๒๐,๐๐๐ (ทต.) งบโดยประมาณ	๒๐,๐๐๐ (ทต.) งบโดยประมาณ	๒๐,๐๐๐ (ทต.) งบโดยประมาณ	๒๐,๐๐๐ (ทต.) งบโดยประมาณ	สำนักปลัด
๕	แผนงาน บริหารงานทั่วไป	ครุภัณฑ์	ครุภัณฑ์อื่นๆ	เพื่อจัดทำป้าย จราจร ป้ายแนะนำ ทั่วไป	ป้ายจราจร(ป้ายแนะนำทั่วไป) พร้อมติดตั้ง	๖๖,๐๐๐ (ทต.) งบโดยประมาณ	๖๖,๐๐๐ (ทต.) งบโดยประมาณ	๖๖,๐๐๐ (ทต.) งบโดยประมาณ	๖๖,๐๐๐ (ทต.) งบโดยประมาณ	สำนักปลัด

ที่	แผนงาน	หมวด	ประเภท	วัตถุประสงค์	เป้าหมาย (ผลผลิตของครุภัณฑ์)	งบประมาณและที่ผ่านมา				หน่วยงาน ที่รับผิดชอบ หลัก
						๒๕๖๑	๒๕๖๒	๒๕๖๓	๒๕๖๔	
๖	แผนงาน บริหารงานทั่วไป เกี่ยวกับ การศึกษา	ครุภัณฑ์	ครุภัณฑ์ คอมพิวเตอร์	เพื่อเพิ่ม ประสิทธิภาพใน การทำงาน	เครื่องคอมพิวเตอร์	๓๐,๐๐๐ (ทต.) งบโดยประมาณ	๓๐,๐๐๐ (ทต.) งบโดยประมาณ	๓๐,๐๐๐ (ทต.) งบโดยประมาณ	๓๐,๐๐๐ (ทต.) งบโดยประมาณ	กอง การศึกษา
๗	แผนงาน บริหารงานทั่วไป เกี่ยวกับ การศึกษา	ครุภัณฑ์	ครุภัณฑ์งาน บ้านงานครัว	เพื่อทำความ สะอาดผ้าต่าง ๆ และอบผ้า	เครื่องซักผ้า	๙,๐๐๐ (ทต.) งบโดยประมาณ	๙,๐๐๐ (ทต.) งบโดยประมาณ	๙,๐๐๐ (ทต.) งบโดยประมาณ	๙,๐๐๐ (ทต.) งบโดยประมาณ	กอง การศึกษา
๘	แผนงาน บริหารงานทั่วไป เกี่ยวกับ การศึกษา	ครุภัณฑ์	ครุภัณฑ์ การศึกษา	เสริมพัฒนาการ เด็กเล็ก	เครื่องเล่นสนามเสริมพัฒนาการ เด็ก	๒๘๐,๐๐๐ (ทต.) งบโดยประมาณ	๒๘๐,๐๐๐ (ทต.) งบโดยประมาณ	๒๘๐,๐๐๐ (ทต.) งบโดยประมาณ	๒๘๐,๐๐๐ (ทต.) งบโดยประมาณ	กอง การศึกษา
๙	แผนงาน สาธารณสุข	ครุภัณฑ์	ครุภัณฑ์ สำนักงาน	เพื่อเพิ่ม ประสิทธิภาพใน การปฏิบัติงาน	เก้าอี้สำนักงาน	๑๓,๐๐๐ (ทต.) งบโดยประมาณ	๑๓,๐๐๐ (ทต.) งบโดยประมาณ	๑๓,๐๐๐ (ทต.) งบโดยประมาณ	๑๓,๐๐๐ (ทต.) งบโดยประมาณ	กอง สาธารณสุข และ สิ่งแวดล้อม
๑๐	แผนงาน สาธารณสุข	ครุภัณฑ์	ครุภัณฑ์ คอมพิวเตอร์	เพื่อเพิ่ม ประสิทธิภาพใน การปฏิบัติงาน	เครื่องพิมพ์	๑๐,๐๐๐ (ทต.) งบโดยประมาณ	๑๐,๐๐๐ (ทต.) งบโดยประมาณ	๑๐,๐๐๐ (ทต.) งบโดยประมาณ	๑๐,๐๐๐ (ทต.) งบโดยประมาณ	กอง สาธารณสุข และ สิ่งแวดล้อม

ที่	แผนงาน	หมวด	ประเภท	วัตถุประสงค์	เป้าหมาย (ผลผลิตของครุภัณฑ์)	งบประมาณและที่ผ่านมา				หน่วยงาน ที่รับผิดชอบ หลัก
						๒๕๖๑	๒๕๖๒	๒๕๖๓	๒๕๖๔	
๑๒	แผนงาน สาธารณสุข	ครุภัณฑ์	ครุภัณฑ์อื่น	เพื่อเพิ่ม ประสิทธิภาพใน การปฏิบัติงาน	เครื่องย้อยกิ้งไม้	๑๒๐,๐๐๐ (ทต.) งบโดยประมาณ	๑๒๐,๐๐๐ (ทต.) งบโดยประมาณ	๑๒๐,๐๐๐ (ทต.) งบโดยประมาณ	๑๒๐,๐๐๐ (ทต.) งบโดยประมาณ	กอง สาธารณสุข และ สิ่งแวดล้อม
๑๓	แผนงานเคหะ และชุมชน	ครุภัณฑ์	ครุภัณฑ์ สำนักงาน	เพื่อจัดเก็บเอกสาร	ตู้เก็บเอกสาร	๕,๐๐๐ (ทต.) งบโดยประมาณ	๕,๐๐๐ (ทต.) งบโดยประมาณ	๕,๐๐๐ (ทต.) งบโดยประมาณ	๕,๐๐๐ (ทต.) งบโดยประมาณ	กองช่าง
๑๔	แผนงานเคหะ และชุมชน	ครุภัณฑ์	ครุภัณฑ์ สำนักงาน	เพื่อเพิ่ม ประสิทธิภาพใน การปฏิบัติงาน	เก้าอี้สำนักงาน	๑๐,๐๐๐ (ทต.) งบโดยประมาณ	๑๐,๐๐๐ (ทต.) งบโดยประมาณ	๑๐,๐๐๐ (ทต.) งบโดยประมาณ	๑๐,๐๐๐ (ทต.) งบโดยประมาณ	กองช่าง
๑๕	แผนงานเคหะ และชุมชน	ครุภัณฑ์	ครุภัณฑ์ สำนักงาน	เพื่อเพิ่ม ประสิทธิภาพใน การปฏิบัติงาน	โต๊ะคอมพิวเตอร์	๑๐,๐๐๐ (ทต.) งบโดยประมาณ	๑๐,๐๐๐ (ทต.) งบโดยประมาณ	๑๐,๐๐๐ (ทต.) งบโดยประมาณ	๑๐,๐๐๐ (ทต.) งบโดยประมาณ	กองช่าง
๑๖	แผนงานเคหะ และชุมชน	ครุภัณฑ์	ครุภัณฑ์ คอมพิวเตอร์	เพื่อเพิ่ม ประสิทธิภาพใน การปฏิบัติงาน	เครื่องปริ้นเตอร์	๒๐,๐๐๐ (ทต.) งบโดยประมาณ	๒๐,๐๐๐ (ทต.) งบโดยประมาณ	๒๐,๐๐๐ (ทต.) งบโดยประมาณ	๒๐,๐๐๐ (ทต.) งบโดยประมาณ	กองช่าง
๑๗	การรักษาความ สงบภายใน	ครุภัณฑ์	ครุภัณฑ์ ดับเพลิง	เพื่อเพิ่ม ประสิทธิภาพใน การปฏิบัติงาน	ถังเคมีดับเพลิงชนิดแห้ง	๑๐๐,๐๐๐ (ทต.) งบโดยประมาณ	๑๐๐,๐๐๐ (ทต.) งบโดยประมาณ	๑๐๐,๐๐๐ (ทต.) งบโดยประมาณ	๑๐๐,๐๐๐ (ทต.) งบโดยประมาณ	สำนักปลัด

ที่	แผนงาน	หมวด	ประเภท	วัตถุประสงค์	เป้าหมาย (ผลผลิตของครุภัณฑ์)	งบประมาณและที่ผ่านมา				หน่วยงาน ที่รับผิดชอบ หลัก
						๒๕๖๑	๒๕๖๒	๒๕๖๓	๒๕๖๔	
๑๘	การรักษาความ สงบภายใน	ครุภัณฑ์	ครุภัณฑ์ ดับเพลิง	เพื่อเพิ่ม ประสิทธิภาพใน การปฏิบัติงาน	สายส่งน้ำดับเพลิง	๓๖,๐๐๐ (ทต.) งบโดยประมาณ	๓๖,๐๐๐ (ทต.) งบโดยประมาณ	๓๖,๐๐๐ (ทต.) งบโดยประมาณ	๓๖,๐๐๐ (ทต.) งบโดยประมาณ	สำนักปลัด
๑๙	การรักษาความ สงบภายใน	ครุภัณฑ์	ครุภัณฑ์ ดับเพลิง	เพื่อเพิ่ม ประสิทธิภาพใน การปฏิบัติงาน	ไฟฉายชนิดชาร์จไฟ AC, DC	๕,๐๐๐ (ทต.) งบโดยประมาณ	๕,๐๐๐ (ทต.) งบโดยประมาณ	๕,๐๐๐ (ทต.) งบโดยประมาณ	๕,๐๐๐ (ทต.) งบโดยประมาณ	สำนักปลัด
๒๐	การรักษาความ สงบภายใน	ครุภัณฑ์	ครุภัณฑ์ ดับเพลิง	เพื่อเพิ่ม ประสิทธิภาพใน การปฏิบัติงาน	ประแจข้อต่อดับเพลิง	๕,๐๐๐ (ทต.) งบโดยประมาณ	๕,๐๐๐ (ทต.) งบโดยประมาณ	๕,๐๐๐ (ทต.) งบโดยประมาณ	๕,๐๐๐ (ทต.) งบโดยประมาณ	สำนักปลัด



**รายละเอียดโครงการพัฒนา**  
**แผนพัฒนาท้องถิ่นสี่ปี (พ.ศ.๒๕๖๑-๒๕๖๔)**  
**สำหรับ อุดหนุนองค์กรปกครองส่วนท้องถิ่น ส่วนราชการ รัฐวิสาหกิจ องค์กรประชาชน**  
**เทศบาลตำบลพรหมานิคม อำเภอพรหมานิคม จังหวัดสกลนคร**

- ก. ยุทธศาสตร์จังหวัดที่ ๓ ยุทธศาสตร์การพัฒนาทรัพยากรมนุษย์เพื่อสร้างศักยภาพในการแข่งขัน  
 ข. ยุทธศาสตร์การพัฒนาขององค์กรปกครองส่วนท้องถิ่นในเขตจังหวัดสกลนคร ยุทธศาสตร์ที่ ๓ ยุทธศาสตร์การพัฒนาทรัพยากรมนุษย์เพื่อสร้างศักยภาพในการแข่งขัน  
 ๑. ยุทธศาสตร์การพัฒนาทรัพยากรมนุษย์

**๑.๑ แผนงานบริหารงานทั่วไป**

ที่	โครงการ	วัตถุประสงค์	เป้าหมาย (ผลผลิตของโครงการ)	งบประมาณและที่ผ่านมา				ตัวชี้วัด (KPI)	ผลที่คาดว่าจะได้รับ	หน่วยงาน รับผิดชอบหลัก	หน่วยงานที่ ขอรับเงิน อุดหนุน
				๒๕๖๑ (บาท)	๒๕๖๒ (บาท)	๒๕๖๓ (บาท)	๒๕๖๔ (บาท)				
๑	โครงการจัดงาพิธี รัฐพิธี เทศบาลตำบลพรหมานิคม จังหวัดสกลนคร	เพื่อเทิดทูนสถาบันชาติ ศาสนา พระมหากษัตริย์ ราลึกในพระ	จัดงานเฉลิมพระเกียรติในวันสำคัญตามนโยบายของรัฐบาลประชาชนเข้าร่วมกิจกรรมทั้งหมด ๒,๔๐๐ คน	๓๐,๐๐๐	๓๐,๐๐๐	๓๐,๐๐๐	๓๐,๐๐๐	ผู้ที่เข้าร่วมกิจกรรมร้อยละ ๗๐	ประชาชน ข้าราชการ แสดงความจงรักภักดี เทิดทูนสถาบันชาติศาสนา พระมหากษัตริย์	สำนักปลัด	อำเภอพรหมานิคม
๒	อุดหนุนโครงการจัดตั้งศูนย์ข้อมูลข่าวสารอำเภอพรหมานิคม จังหวัดสกลนคร	เพื่อใช้เป็นสถานที่รวบรวม เผยแพร่ข้อมูลข่าวสารของส่วนราชการ	จัดตั้งศูนย์ข้อมูลข่าวสารจำนวน ๑ แห่ง	๒๐,๐๐๐	๒๐,๐๐๐	๒๐,๐๐๐	๒๐,๐๐๐	มีสถานที่ข้อมูลข่าวสารระดับอำเภอ ๑ แห่ง	ประชาชน ข้าราชการ มีสถานที่ข้อมูลข่าวสาร	สำนักปลัด	เทศบาลตำบลพรหมานิคม
รวม	๒ โครงการ	-	-	๕๐,๐๐๐	๕๐,๐๐๐	๕๐,๐๐๐	๕๐,๐๐๐	-	-	-	-



ก. ยุทธศาสตร์จังหวัดที่ ๓ ยุทธศาสตร์การพัฒนาทรัพยากรมนุษย์เพื่อสร้างศักยภาพในการแข่งขัน

ข. ยุทธศาสตร์การพัฒนาขององค์กรปกครองส่วนท้องถิ่นในเขตจังหวัดสกลนคร ที่ ๓ ยุทธศาสตร์การพัฒนาทรัพยากรมนุษย์เพื่อสร้างศักยภาพในการแข่งขัน

๑. ยุทธศาสตร์การพัฒนาทรัพยากรมนุษย์

๑.๒ แผนงานการศึกษา

ที่	โครงการ	วัตถุประสงค์	เป้าหมาย (ผลผลิตของโครงการ)	งบประมาณและที่ผ่านมา				ตัวชี้วัด (KPI)	ผลที่คาดว่าจะได้รับ	หน่วยงาน รับผิดชอบหลัก	หน่วยงานที่ ขอรับเงิน อุดหนุน
				๒๕๖๑ (บาท)	๒๕๖๒ (บาท)	๒๕๖๓ (บาท)	๒๕๖๔ (บาท)				
๑.	สนับสนุนค่าใช้จ่าย การบริหาร สถานศึกษา (อาหาร กลางวัน) ตาม โครงการอาหาร กลางวันสำหรับ โรงเรียนในสังกัด สำนักงานเขตพื้นที่ การศึกษา ๒ โรงเรียน เขตพื้นที่ การศึกษา (สพฐ.)	เพื่ออุดหนุน ค่าอาหารกลางวัน สำหรับโรงเรียนใน สังกัดสำนักงานเขต พื้นที่การศึกษา ๒ โรงเรียน	โรงเรียนในพื้นที่ ๑ แห่ง โรงเรียนอนุบาลพรรณา นิคม	๓,๕๓๐,๐๐๐	๓,๕๓๐,๐๐๐	๓,๕๓๐,๐๐๐	๓,๕๓๐,๐๐๐	เด็กนักเรียน ร้อยละ ๑๐๐ ได้รับอาหาร กลางวัน	เด็กนักเรียน ได้รับ ประทาน อาหารครบ ๕ หมู่	เทศบาลตำบล พรรณานิคม	โรงเรียนอนุบาล พรรณานิคม
รวม	๑ โครงการ	-	-	๓,๕๓๐,๐๐๐	๓,๕๓๐,๐๐๐	๓,๕๓๐,๐๐๐	๓,๕๓๐,๐๐๐	-	-	-	-



ก. ยุทธศาสตร์จังหวัดที่ ๓ ยุทธศาสตร์การพัฒนาทรัพยากรมนุษย์เพื่อสร้างศักยภาพในการแข่งขัน

ข. ยุทธศาสตร์การพัฒนาขององค์กรปกครองส่วนท้องถิ่นในเขตจังหวัดสกลนคร ที่ ๓ ยุทธศาสตร์การพัฒนาทรัพยากรมนุษย์เพื่อสร้างศักยภาพในการแข่งขัน

๑. ยุทธศาสตร์การพัฒนาทรัพยากรมนุษย์

๑.๒ แผนงานการศาสนาวัฒนธรรมและนันทนาการ

ที่	โครงการ	วัตถุประสงค์	เป้าหมาย (ผลผลิตของโครงการ)	งบประมาณและที่ผ่านมา				ตัวชี้วัด (KPI)	ผลที่คาดว่าจะได้รับ	หน่วยงาน รับผิดชอบหลัก	หน่วยงานที่ ขอรับเงิน อุดหนุน
				๒๕๖๑ (บาท)	๒๕๖๒ (บาท)	๒๕๖๓ (บาท)	๒๕๖๔ (บาท)				
๑.	งานประเพณี บวงสรวงเจ้าปู่ หอดถลา	งานประเพณี บวงสรวงเจ้าปู่ หอดถลา ชุมชนหลัก เมือง	ชุมชนหลักเมือง	๖๐,๐๐๐	๖๐,๐๐๐	๖๐,๐๐๐	๖๐,๐๐๐			เทศบาลตำบล พรรณานิคม	โรงเรียนอนุบาล พรรณานิคม
รวม	๑ โครงการ	-	-	๓,๕๓๐,๐๐๐	๓,๕๓๐,๐๐๐	๓,๕๓๐,๐๐๐	๓,๕๓๐,๐๐๐	-	-	-	-

ก. ยุทธศาสตร์จังหวัดที่ ๓ ยุทธศาสตร์การพัฒนาทรัพยากรมนุษย์เพื่อสร้างศักยภาพในการแข่งขัน

ข. ยุทธศาสตร์การพัฒนาขององค์กรปกครองส่วนท้องถิ่นในเขตจังหวัดจังหวัดสกลนคร ที่ ๓ ยุทธศาสตร์การพัฒนาทรัพยากรมนุษย์เพื่อสร้างศักยภาพในการแข่งขัน

๑. ยุทธศาสตร์การพัฒนาทรัพยากรมนุษย์

๑.๓ แผนงานสาธารณสุข

ที่	โครงการ	วัตถุประสงค์	เป้าหมาย (ผลผลิตของ โครงการ)	งบประมาณและที่ผ่านมา				ตัวชี้วัด (KPI)	ผลที่คาดว่าจะ ได้รับ	หน่วยงาน รับผิดชอบ หลัก	หน่วยงานที่ ขอรับเงิน อุดหนุน
				๒๕๖๑ (บาท)	๒๕๖๒ (บาท)	๒๕๖๓ (บาท)	๒๕๖๔ (บาท)				
๑	โครงการอุดหนุน สาธารณสุขมูลฐาน หมู่บ้าน	เพื่อส่งเสริมให้ ประชาชนในพื้นที่มี สุขภาพพลานามัยที่ สมบูรณ์แข็งแรง ปลอดภัยจากโรคต่างๆ	อุดหนุน จำนวน ๘ ชุมชน ๑ละ ๗,๕๐๐ บาท	๘๐,๐๐๐  (๒๕๖๐:๘๐,๐๐๐)	๘๐,๐๐๐	๘๐,๐๐๐	๘๐,๐๐๐	จำนวนโครงการ ที่ขอรับการ อุดหนุน	ประชาชนใน พื้นที่มีสุขภาพ พลานามัยที่ สมบูรณ์แข็งแรง ปลอดภัยจาก โรคต่างๆ	สำนักปลัด	สาธารณสุขมูล ฐานแต่ละ หมู่บ้าน
รวม	๑ โครงการ	-	-	๘๐,๐๐๐	๘๐,๐๐๐	๘๐,๐๐๐	๘๐,๐๐๐	-	-	-	



## ส่วนที่ ๕

### การติดตามและประเมินผล

#### ๑. การติดตามและประเมินผลยุทธศาสตร์

ในการจัดทำแผนพัฒนาท้องถิ่นนั้น จะต้องมีการติดตามและประเมินผลแผนพัฒนา โดยจะต้องติดตามและประเมินยุทธศาสตร์ ตามระเบียบกระทรวงมหาดไทย ว่าด้วยการจัดทำแผนขององค์กรปกครองส่วนท้องถิ่น พ.ศ. ๒๕๔๘ หมวด ๖ ข้อ ๒๙ และระเบียบกระทรวงมหาดไทย ว่าด้วยการจัดทำแผนขององค์กรปกครองส่วนท้องถิ่น (ฉบับที่ ๒) พ.ศ. ๒๕๕๙ ข้อ ๑๓ ๒. ตามระเบียบกระทรวงมหาดไทย ว่าด้วยการจัดทำแผนขององค์กรปกครองส่วนท้องถิ่น (ฉบับที่ ๒) พ.ศ. ๒๕๕๙ ข้อ ๑๓ และในการประเมินแผนนั้นจะต้อง ดำเนินการประเมินคุณภาพของแผนยุทธศาสตร์การพัฒนามตามแนวทางการติดตามและประเมินผลยุทธศาสตร์เพื่อสอดคล้องแผนพัฒนาท้องถิ่นสี่ปีขององค์กรปกครองส่วนท้องถิ่น แจ้งตามหนังสือกระทรวงมหาดไทย ที่ มท ๐๘๑๐.๒/ว ๕๗๙๗ ลงวันที่ ๑๑ ตุลาคม ๒๕๕๙ เรื่อง แนวทางและหลักเกณฑ์การติดตามและประสานแผนพัฒนาท้องถิ่นสี่ปี (พ.ศ. ๒๕๖๑ - ๒๕๖๔) ขององค์กรปกครองส่วนท้องถิ่น ตามระเบียบกระทรวงมหาดไทย ว่าด้วยการจัดทำแผนขององค์กรปกครองส่วนท้องถิ่น (ฉบับที่ ๒) พ.ศ. ๒๕๕๙

#### ๒. การติดตามและประเมินผลโครงการ

ในการจัดทำแผนพัฒนาท้องถิ่นนั้น จะต้องมีการติดตามและประเมินผลแผนพัฒนา โดยจะต้องติดตามและประเมินยุทธศาสตร์ ตามระเบียบกระทรวงมหาดไทย ว่าด้วยการจัดทำแผนขององค์กรปกครองส่วนท้องถิ่น พ.ศ. ๒๕๔๘ หมวด ๖ ข้อ ๒๙ และระเบียบกระทรวงมหาดไทย ว่าด้วยการจัดทำแผนขององค์กรปกครองส่วนท้องถิ่น (ฉบับที่ ๒) พ.ศ. ๒๕๕๙ ข้อ ๑๓ ๒. ตามระเบียบกระทรวงมหาดไทย ว่าด้วยการจัดทำแผนขององค์กรปกครองส่วนท้องถิ่น (ฉบับที่ ๒) พ.ศ. ๒๕๕๙ ข้อ ๑๓ และในการประเมินแผนนั้นจะต้อง ดำเนินการประเมินคุณภาพของแผนยุทธศาสตร์การพัฒนามตามแนวทางการติดตามและประเมินผลยุทธศาสตร์เพื่อสอดคล้องแผนพัฒนาท้องถิ่นสี่ปีขององค์กรปกครองส่วนท้องถิ่น แจ้งตามหนังสือกระทรวงมหาดไทย ที่ มท ๐๘๑๐.๒/ว ๕๗๙๗ ลงวันที่ ๑๐ ตุลาคม ๒๕๕๙ เรื่อง แนวทางและหลักเกณฑ์การติดตามและประสานแผนพัฒนาท้องถิ่นสี่ปี (พ.ศ. ๒๕๖๑ - ๒๕๖๔) ขององค์กรปกครองส่วนท้องถิ่น ตามระเบียบกระทรวงมหาดไทย ว่าด้วยการจัดทำแผนขององค์กรปกครองส่วนท้องถิ่น (ฉบับที่ ๒) พ.ศ. ๒๕๕๙

#### ๓. สรุปผลการพัฒนาท้องถิ่นในภาพรวม

##### ๓.๑ การวัดผลในเชิงปริมาณและเชิงคุณภาพ

###### (๑) การวัดผลในเชิงปริมาณ

ตามที่เทศบาลได้ดำเนินการจัดทำแผนพัฒนาขึ้นมาเพื่อใช้เป็นเครื่องมือในการพัฒนาเทศบาลให้บรรลุเป้าหมายที่วางไว้ เกิดประสิทธิภาพประสิทธิผลสูงสุดในการแก้ไขปัญหาให้กับประชาชน ในการจัดทำแผนพัฒนานั้นจะต้องมีการติดตามและประเมินแผนพัฒนา ตามระเบียบกระทรวงมหาดไทย ว่าด้วยการจัดทำแผนขององค์กรปกครองส่วนท้องถิ่น พ.ศ. ๒๕๔๘ หมวด ๖ ข้อ ๒๙ และระเบียบกระทรวงมหาดไทย ว่าด้วยการจัดทำแผนขององค์กรปกครองส่วนท้องถิ่น (ฉบับที่ ๒) พ.ศ. ๒๕๕๙ ข้อ ๑๓ โดยคณะกรรมการติดตามและประเมินแผนพัฒนาเป็นผู้ดำเนินการติดตามและประเมินผลแผนพัฒนาซึ่งคณะกรรมการจะต้องดำเนินการกำหนดแนวทางวิธีการในการติดตามและประเมินผลแผนพัฒนา ดำเนินการติดตามและประเมินผลแผนพัฒนา รายงานผลและเสนอความเห็นซึ่งได้จากการติดตามและประเมินผลแผนพัฒนาต่อผู้บริหารท้องถิ่น เพื่อให้ผู้บริหารท้องถิ่นเสนอต่อสภาท้องถิ่น และคณะกรรมการพัฒนาท้องถิ่น พร้อมทั้งประกาศผลการติดตามและประเมินผลแผนพัฒนาให้ประชาชนในท้องถิ่นทราบในที่เปิดเผยภายในสิบห้าวันนับแต่วันรายงานผลและเสนอความเห็นดังกล่าวและต้องปิดประกาศไว้เป็นระยะเวลาไม่น้อยกว่าสามสิบวันโดยอย่างน้อยปีละสองครั้งภายในเดือนเมษายนและภายในเดือนตุลาคมของทุกปี

โดยเครื่องมือที่ใช้ในการติดตามและประเมินผลในเชิงปริมาณ มีดังนี้  
แบบที่ ๑ การกำกับกำกับการจัดทำแผนยุทธศาสตร์ขององค์กรปกครองส่วนท้องถิ่น  
แบบที่ ๒ แบบติดตามผลการดำเนินงานขององค์กรปกครองส่วนท้องถิ่น  
แบบที่ ๓/๑ แบบประเมินผลการดำเนินงานตามแผนยุทธศาสตร์  
แบบประเมินคุณภาพของแผนพัฒนา

(แจ้งตามหนังสือกระทรวงมหาดไทย ที่ มท ๐๘๑๐.๒/ว ๐๗๐๓ ลงวันที่ ๒ กุมภาพันธ์ ๒๕๕๘ เรื่อง แนวทางและหลักเกณฑ์การจัดทำและประสานแผนสามปีขององค์กรปกครองส่วนท้องถิ่น ข้อ ๗ การวัดคุณภาพของ แผนพัฒนาท้องถิ่น ตามนัยหนังสือกระทรวงมหาดไทย ด่วนที่สุด ที่ มท ๐๘๑๐.๒/ว ๔๘๓๐ ลงวันที่ ๒๒ พฤศจิกายน ๒๕๕๖ ให้แล้วเสร็จภายใน ๑๕ วัน นับแต่วันประกาศใช้แผนพัฒนาท้องถิ่น)

การติดตามและประเมินผลด้วยระบบ e-plan ([www.dla.go.th](http://www.dla.go.th))

## (๒) การวัดผลในเชิงคุณภาพ

การจัดผลเชิงคุณภาพ เทศบาลใช้การสำรวจความพึงพอใจในการวัดผลเชิงคุณภาพโดยภาพรวม โดยได้มีการ ประเมินความพึงพอใจ ซึ่งการประเมินความพึงพอใจทำให้ทราบถึงผลเชิงคุณภาพในการดำเนินงานของเทศบาลใน ภาพรวม

โดยเครื่องมือที่ใช้ในการประเมินความพึงพอใจ มีดังนี้

แบบที่ ๓/๒ แบบประเมินความพึงพอใจต่อผลการดำเนินงานของเทศบาล  
แบบที่ ๓/๓ แบบประเมินความพึงพอใจของประชาชนที่มีต่อการให้บริการ

## ๔. ข้อเสนอแนะในการจัดทำแผนพัฒนาท้องถิ่นในอนาคต

### ๔.๑ ผลกระทบนำไปสู่ออนาคต

๑. เกิดการพัฒนาพัฒนาที่ล่าช้า เพราะการดำเนินงานต่างๆ ขององค์กรปกครองส่วนท้องถิ่นต้องผ่านกระบวนการหลาย ขั้นตอน สลับซับซ้อน
๒. ประชาชนอาจเกิดความเบื่อหน่ายกับกระบวนการจัดทำแผนที่มีความยุ่งยากมากขึ้น
๓. ปัญหาอาจไม่ได้รับการแก้ไขอย่างตรงจุดเพราะข้อจำกัดของระเบียบกฎหมายที่ทำให้ยากและบางเรื่องอาจ ทำไม่ได้

### ๔.๒ ข้อสังเกต ข้อเสนอแนะ ผลจากการพัฒนา

- ๑) การจัดทำแผนพัฒนาท้องถิ่นสี่ปีควรพิจารณาใช้แผนยุทธศาสตร์การพัฒนามาเป็นกรอบในการจัดทำ แผนพัฒนาท้องถิ่นสี่ปีและให้มีความสอดคล้องกัน
- ๒) การจัดทำแผนพัฒนาท้องถิ่นสี่ปีควรพิจารณางบประมาณและคำนึงถึงสถานะการคลังในการพิจารณา โครงการ/กิจกรรม ที่จะบรรจุในแผนพัฒนาท้องถิ่นสี่ปี
- ๓) ควรเร่งรัดให้มีการดำเนินโครงการ/กิจกรรม ที่ตั้งในเทศบัญญัติงบประมาณรายจ่ายให้สามารถดำเนินการได้ ในปีงบประมาณนั้น
- ๔) เทศบาลควรพิจารณาตั้งงบประมาณให้เพียงพอและเหมาะสมกับกับภารกิจแต่ละด้านที่จะต้องดำเนินการ ซึ่ง จะช่วยลดปัญหาในการโอนเพิ่ม โอนลด โอนตั้งจ่ายรายการใหม่

\*\*\*\*\*